El siguiente monográfico pretende ser una introducción a la creación de una emisora de radio a través de Internet

Introducción

Con la globalización e inmediatez impuesta como razón de ser en la sociedad de la información resulta cuanto menos curioso que el número de emisoras de radio tradicionales no haya aumentado considerablemente con el tiempo. La razón es, ciertamente, simple. No es debido a que no existan emisoras preparadas para transmitir, sino por una cuestión de economía del espectro radioeléctrico. Una emisora de radio tradicional necesita de un rango de frecuencias determinado para poder emitir, y si otra emisora lo hace a la vez sobre la misma frecuencia el receptor será incapaz de distinguirlas, creando interferencias. Así, como el espectro destinado a la radio es limitado, las emisoras precisan de licencias que les permitan transmitir, y han de hacerlo con una calidad determinada para no saturar el mismo. Esto hace que, generalmente, existan algunas emisoras a nivel nacional y el resto sean regionales o locales. Con Internet este problema se soluciona; cualquiera puede emitir a nivel mundial un programa sin más limitaciones que la calidad de la conexión que tenga el par emisor/receptor.

Los elementos necesarios para crear una emisora de radio por Internet son comparables a los de una emisora de radio tradicional: Los contenidos que propone el emisor se transmiten a un receptor a través de un sistema que sirva la información. En la radio tradicional, el programador escoge los contenidos y los transmite a un receptor de radio a través de las antenas de la emisora. En Internet se establece un vínculo con un programa servidor que permite las

conexiones entrantes de los receptores que deseen escuchar la emisión.

El gran inconveniente de este tipo de emisoras, al menos hasta el momento, consiste en la necesidad de disponer de un ordenador para realizar la sintonía. En los últimos tiempos, la industria ha visto las grandes posibilidades de esta tecnología y ha comenzado a crear dispositivos independientes capaces de conectarse a la red para sintonizar este tipo de emisoras. Para ello, se conectan a un servicio como ***Reciva (www.reciva.com),*** una página que ofrece las emisoras ordenadas bajo criterios temáticos o geográficos.

Ejemplo de aparato de radio o nline (Fotografía El Pais)

Una de las opciones más comunes, al margen de la emisión en directo, consiste en la creación de archivos de sonido que se distribuyen cuando el usuario lo desea, generalmente en un reproductor portátil. Son los llamados ***podcasts***.

El programa que se ha utilizado en este tutorial es el conocido Winamp, un reproductor de música gratuito que, mediante la instalación de un plugin, permite la comunicación con un servidor de radio. El mismo programa se utiliza para la recepción de los contenidos.

Para comprender mejor el proceso de emisión de radio o-n-line se propone el siguiente esquema de comunicación de emisoras de radio por Internet

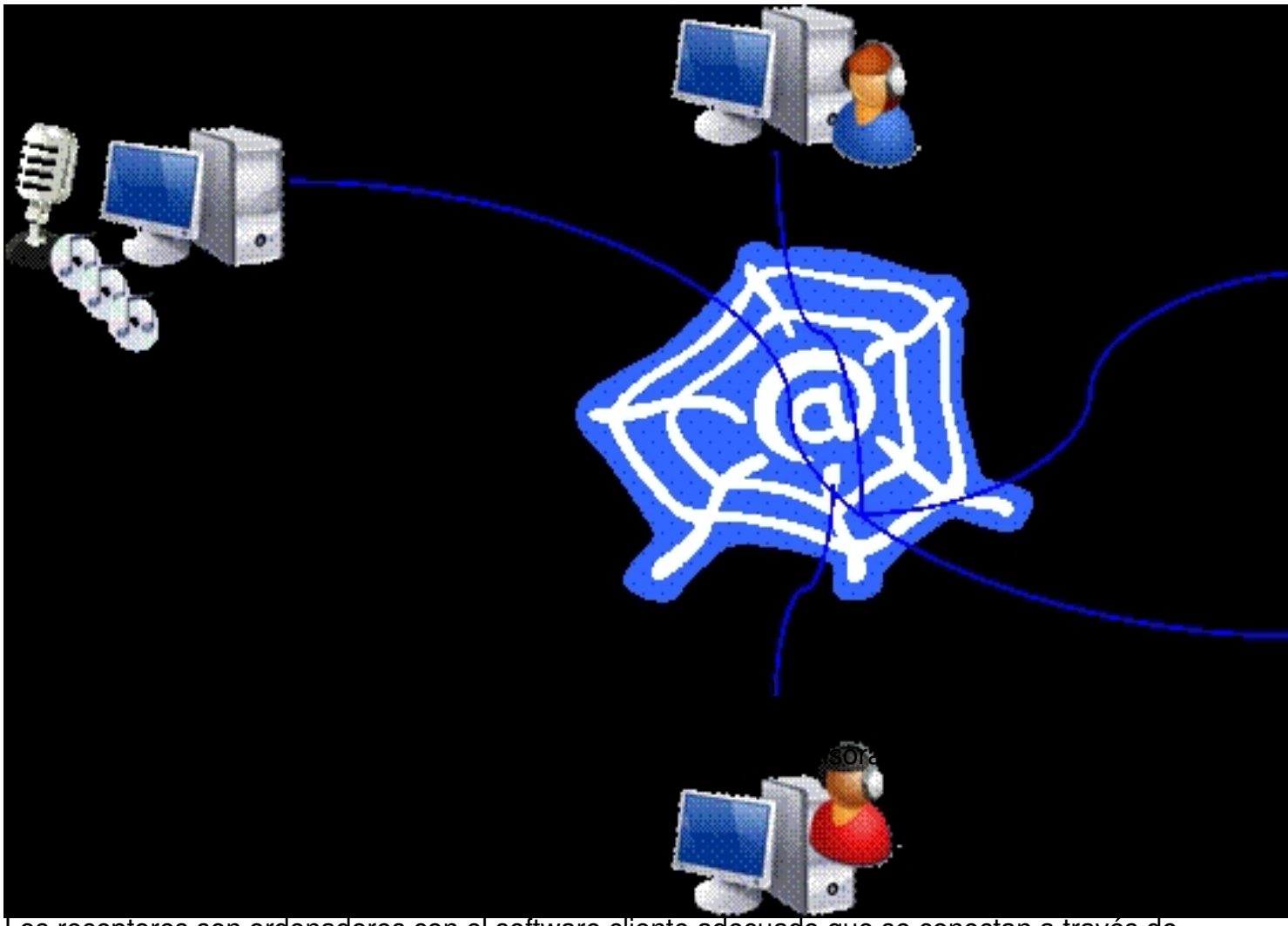

Los receptores son ordenadores con el software cliente adecuado que se conectan a través de la red al servidor de streaming.

Se podrán conectar simultáneamente el número de ordenadores que soporte el ancho de banda disponible.

Programas necesarios

- **Emisor**

El emisor precisa de un programa a través del cual ordenar los contenidos que se desean difundir. Existen diversas opciones gratuitas, pero se ha optado por utilizar el programa Winamp porque, mediante pequeñas actualizaciones, permite realizar todas las funciones necesarias de forma sencilla. Al margen, es un reproductor bastante extendido y que no requiere un coste computacional alto.

Winamp

El programa puede descargarse gratuitamente desde www.winamp.com . La última versión en castellano corresponde a la 5.52. Los requisitos mínimos para la misma son:

- Procesador Pentium 500MHz (Pentium III 1GHz recomendado)

- 128Mb de memoria RAM (256Mb recomendado)

- 5,8Mb de memoria en disco (6Mb recomendado)

- Sistema Operativo Win98/Me/2000/XP

SHOUTcast WIN32 Console/GUI Server v1.9

[illegible] *Be a Server*.

[illegible]

Configurando el Emisor

Instalación de los programas

El primer paso para comenzar la emisión de contenidos a través de Internet consiste en instalar, si aún no se ha realizado, el programa Winamp. Ésta es muy sencilla, no muy diferente a cualquier programa de Windows que hayamos instalado con anterioridad. En primer lugar se nos pide elegir el idioma que se utilizará en la interfaz. Seleccionamos español y damos a OK:

Tras saltar la pantalla de introducción aceptamos la licencia pulsando en siguiente y especificamos el directorio donde se instalará la aplicación.

El siguiente paso consiste en la selección de componentes a instalar. Por defecto, la instalación se realizará de forma completa. Lo dejamos así y pulsamos en siguiente.

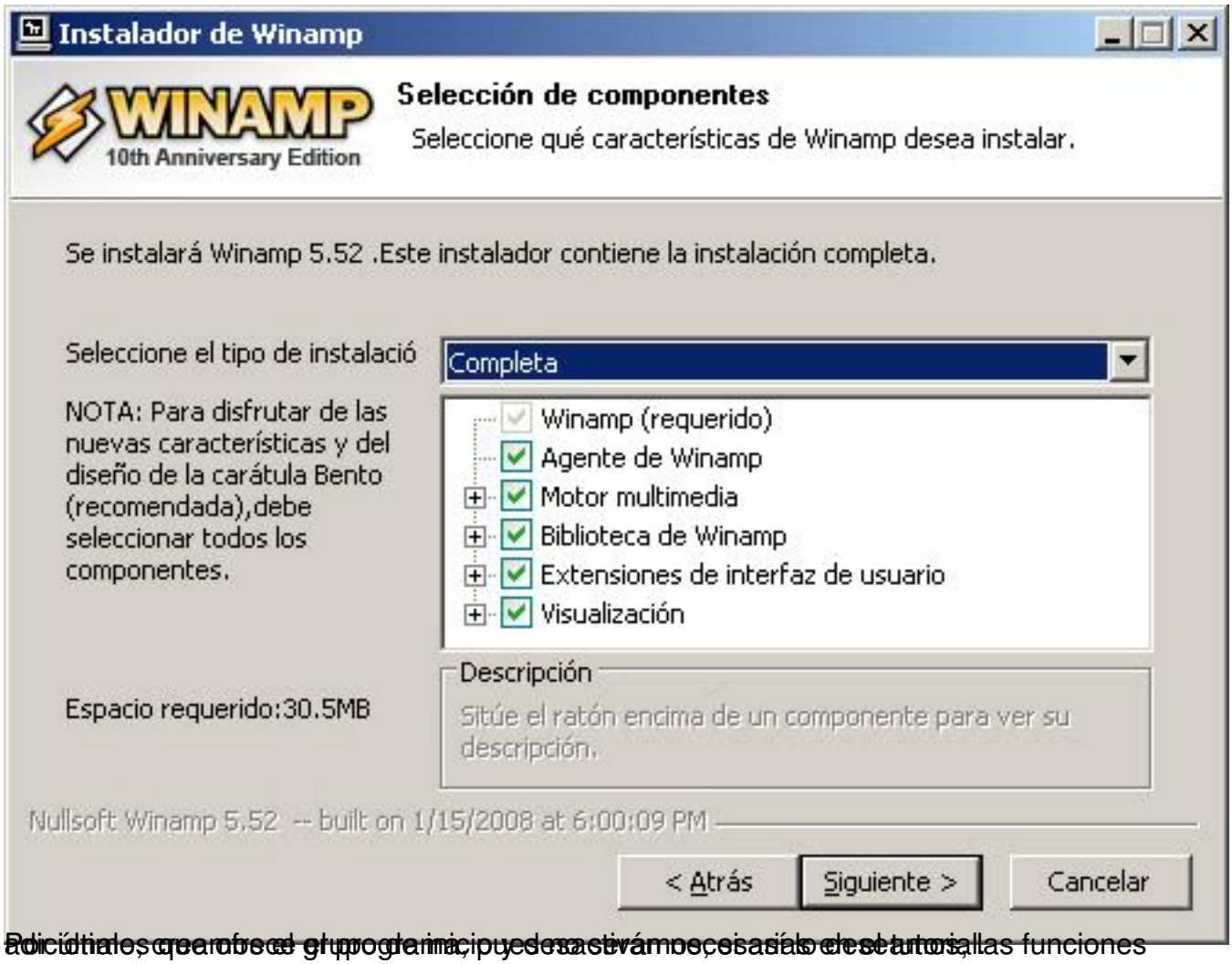

Adicionales, que ofrece el programa, pueden activarnos, si así lo deseamos, las funciones

Instalador de Winamp
WINAMP
10th Anniversary Edition
Seleccione las opciones de inicio
Seleccione entre las siguientes opciones de inicio.
Seleccione una de las siguientes opciones para configurar las preferencias de Winamp.
Winamp
Crear grupo en el menú de inicio.
Crear un icono de acceso rápido.
Crear un icono de escritorio.
Nullsoft Winamp 5.52 -- built on 1/15/2008 at 6:00:09 PM
< Atrás
Siguiente >
Cancelar

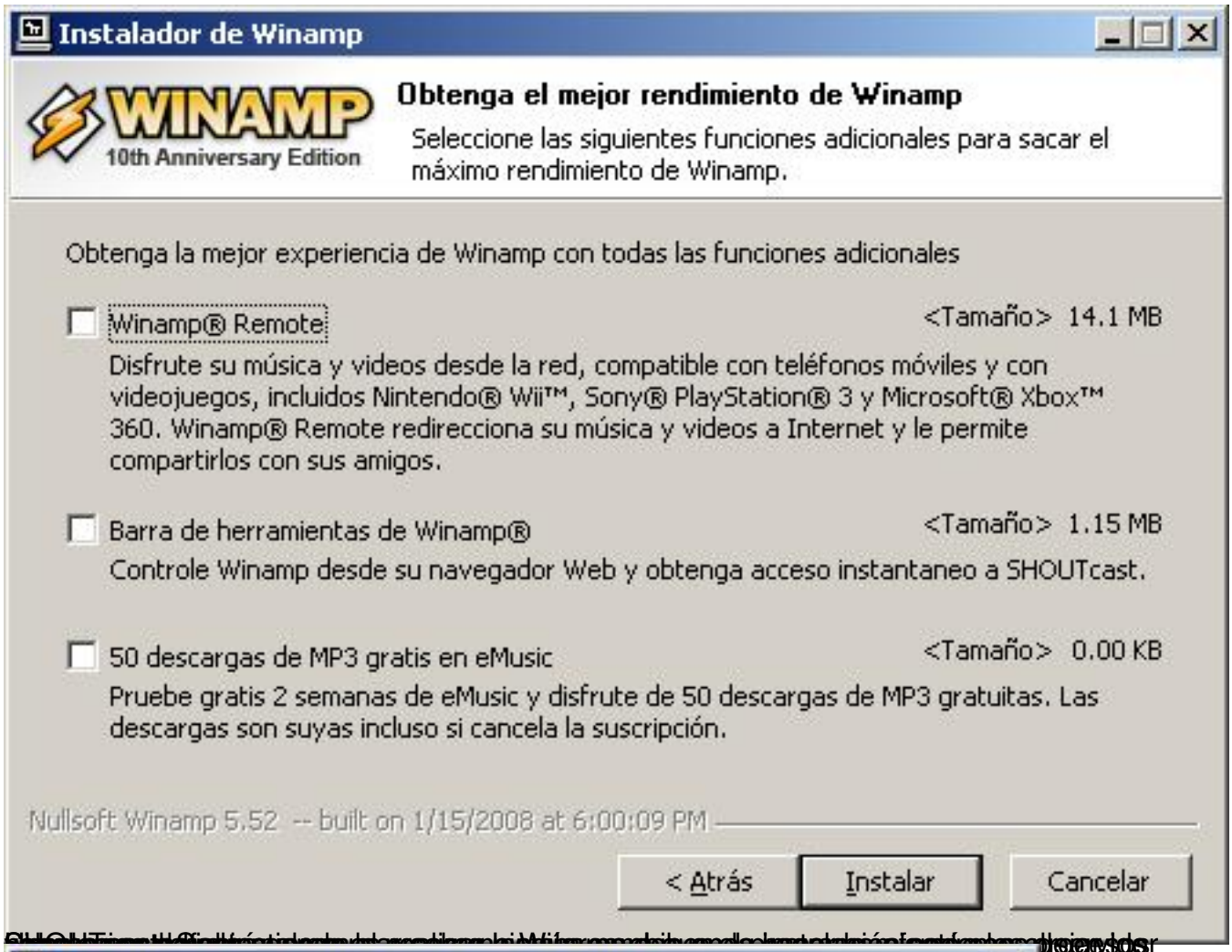
Instalador de Winamp
WINAMP
10th Anniversary Edition
Obtenga el mejor rendimiento de Winamp
Seleccione las siguientes funciones adicionales para sacar el máximo rendimiento de Winamp.
Obtenga la mejor experiencia de Winamp con todas las funciones adicionales
Winamp® Remote
<Tamaño> 14.1 MB
Disfrute su música y videos desde la red, compatible con teléfonos móviles y con videojuegos, incluidos Nintendo® Wii™, Sony® PlayStation® 3 y Microsoft® Xbox™ 360. Winamp® Remote redirecciona su música y videos a Internet y le permite compartirlos con sus amigos.
Barra de herramientas de Winamp®
<Tamaño> 1.15 MB
Controle Winamp desde su navegador Web y obtenga acceso instantaneo a SHOUTcast.
50 descargas de MP3 gratis en eMusic
<Tamaño> 0.00 KB
Pruebe gratis 2 semanas de eMusic y disfrute de 50 descargas de MP3 gratuitas. Las descargas son suyas incluso si cancela la suscripción.
Nullsoft Winamp 5.52 -- built on 1/15/2008 at 6:00:09 PM
< Atrás
Instalar
Cancelar

SHOUTcast Source DSP 1.9.0 Setup: License Agreement
This installer will install the Nullsoft SHOUTcast Source DSP Plug-in for Winamp. Please read the license below.
Copyright (C) 1999-2005 Nullsoft, Inc.
This software is provided 'as-is', without any express or implied warranty. In no event will the authors be held liable for any damages arising from the use of this software.
Permission is granted to anyone to use this software for any purpose, including commercial applications, and to alter it and redistribute it freely, subject to the following restrictions:
1. The origin of this software must not be misrepresented; you must not claim that you wrote the original software. If you use this software in a product, an
Cancel
Nullsoft Install System v1.44
< Back
Next >

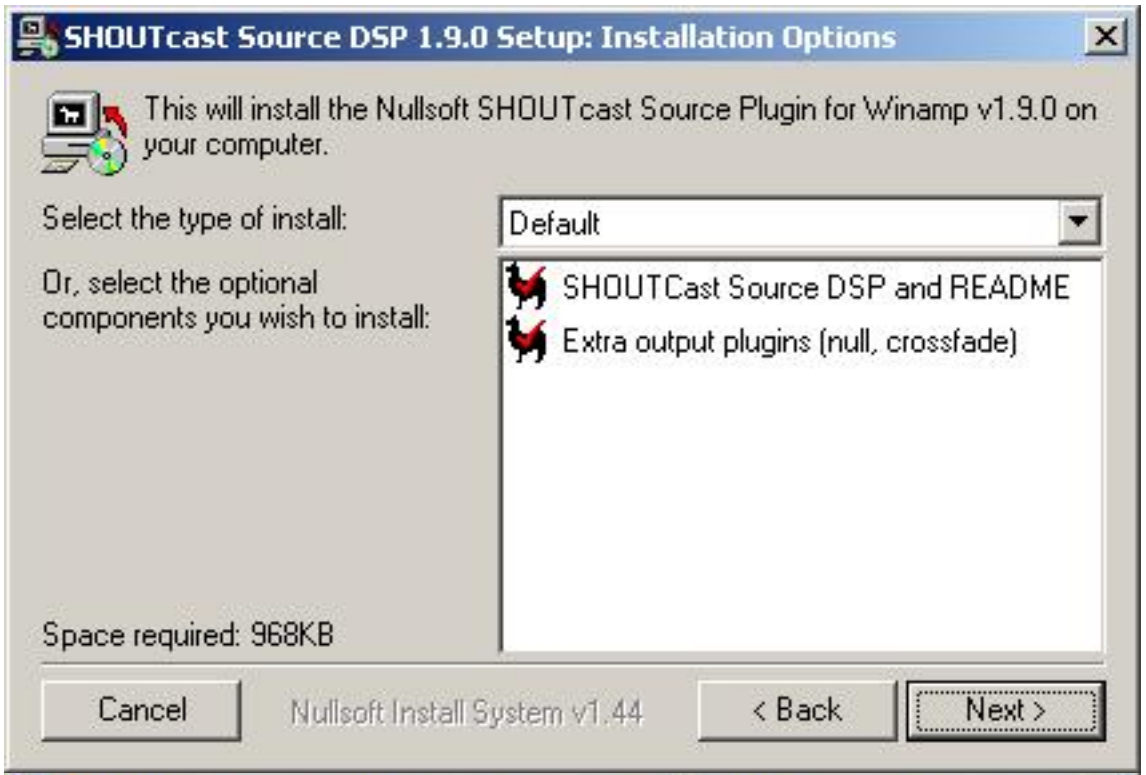

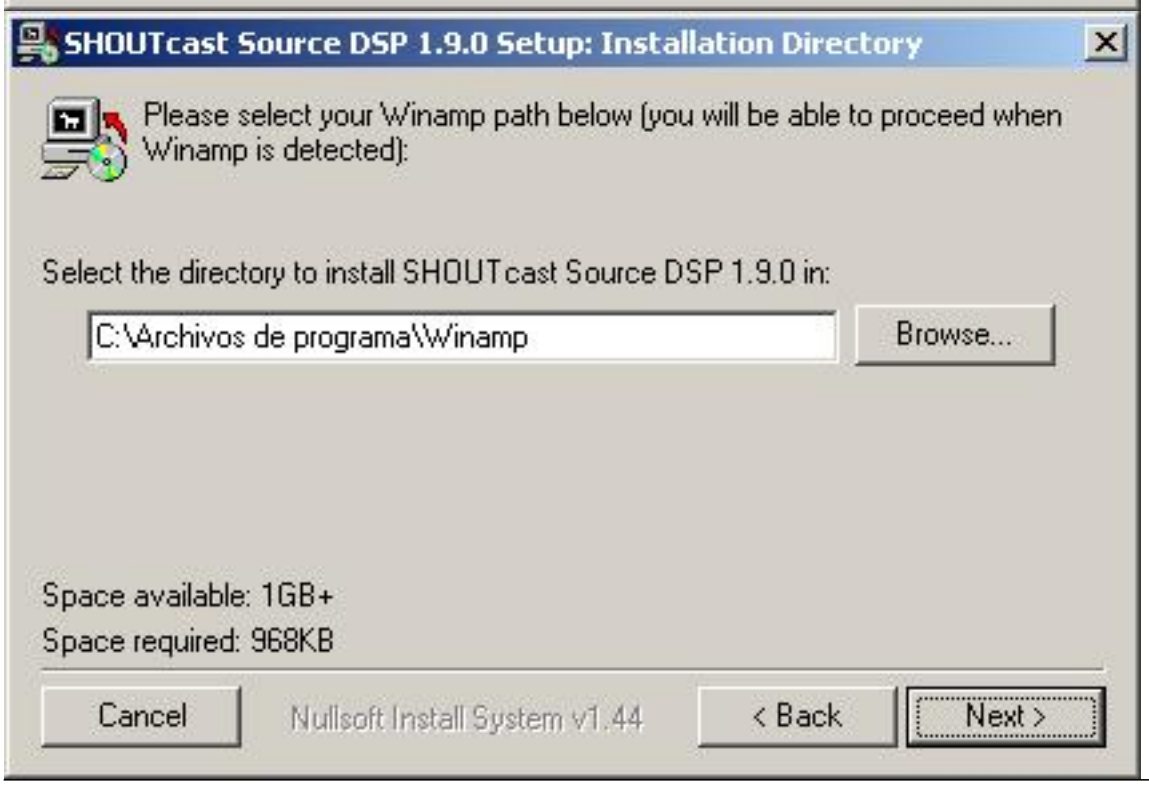

Configuración del Servidor

Cuando ya tenemos los programas operativos en el ordenador debemos configurar el servidor para que pueda aceptar conexiones. Si no se ha creado un icono en el menú Inicio, podemos abrir el programa servidor a través de la carpeta que hemos especificado en el disco duro (C:Archivos de ProgramaSHOUTcastsc_serv.exe, por defecto).

En principio, con el valor por defecto (puerto de conexiones 8000) debería funcionar sin problemas. En este caso, la pantalla que debemos ver llegado este punto es la siguiente:

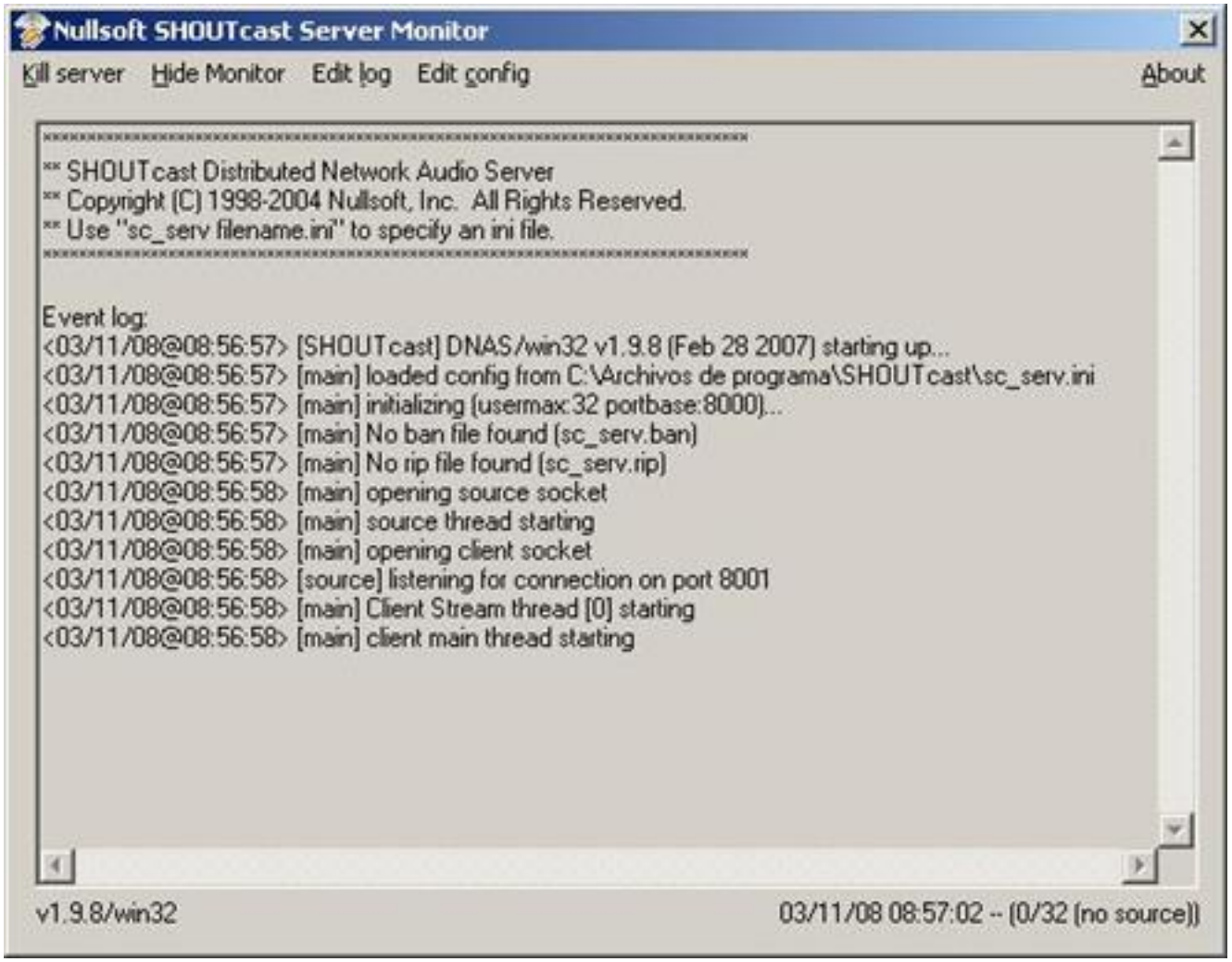

Por el contrario, si otro programa un firewall, u otro servidor diferente- está bloqueando el servicio por ese puerto, la pantalla dará un error y habrá que configurar el servidor para que acepte conexiones en otro puerto (o bien modificar el firewall o el programa que lo está bloqueando).

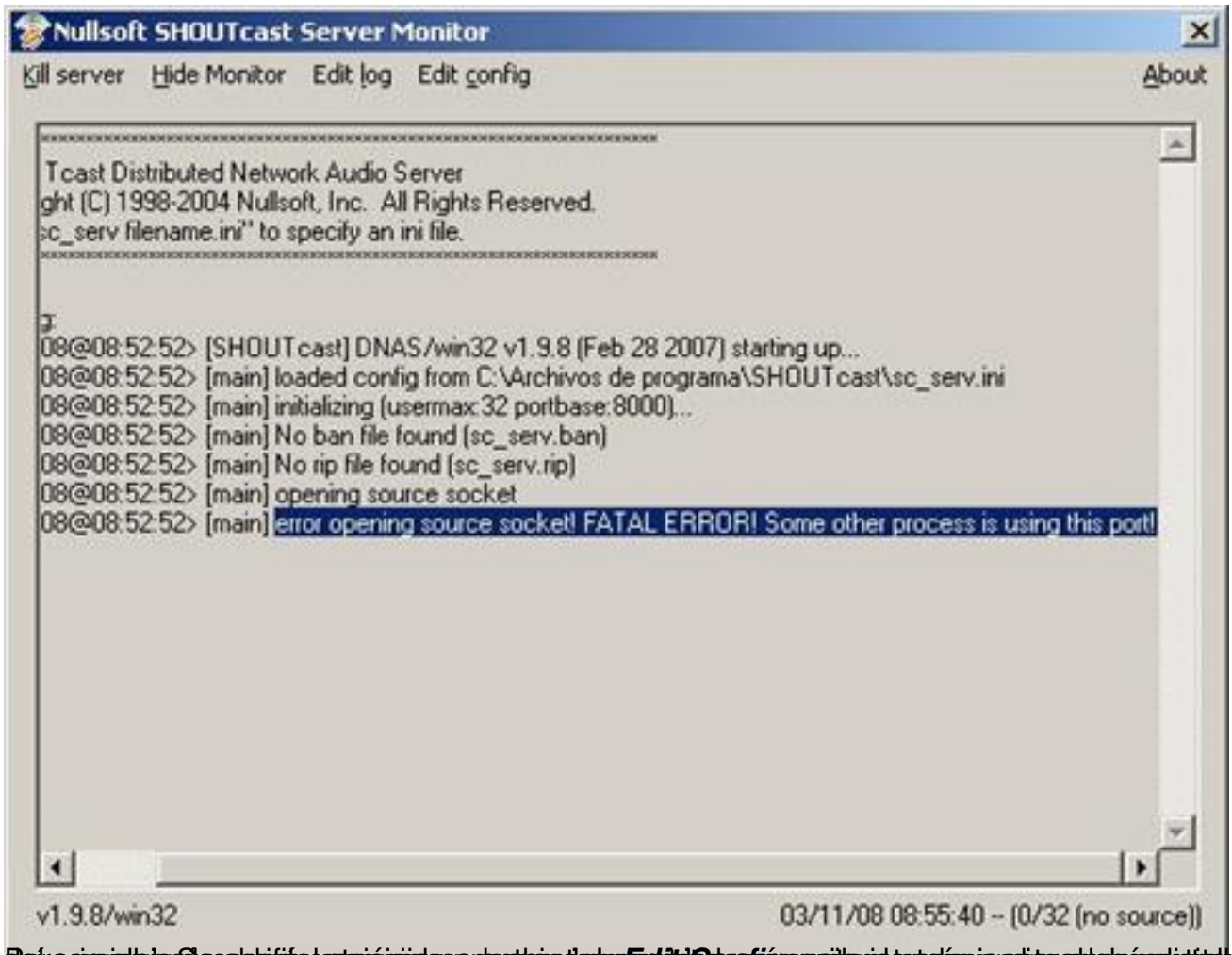
Nullsoft SHOUTcast Server Monitor
Kill server
Hide Monitor
Edit log
Edit config
About
Tcast Distributed Network Audio Server
ght (C) 1998-2004 Nullsoft, Inc. All Rights Reserved.
sc_serv filename.ini" to specify an ini file.
08@08:52:52> [SHOUTcast] DNAS/win32 v1.9.8 (Feb 28 2007) starting up...
08@08:52:52> [main] loaded config from C:\Archivos de programa\SHOUTcast\sc_serv.ini
08@08:52:52> [main] initializing (usermax:32 portbase:8000)...
08@08:52:52> [main] No ban file found (sc_serv.ban)
08@08:52:52> [main] No rip file found (sc_serv.rip)
08@08:52:52> [main] opening source socket
08@08:52:52> [main] error opening source socket! FATAL ERROR! Some other process is using this port!
v1.9.8/win32
03/11/08 08:55:40 -- (0/32 (no source))

[illegible] al

sc_serv - Bloc de notas

Archivo Edición Formato Ver Ayuda

```
; only wastes RAM and screws up your broadcast when more people connect
; than you can support.
MaxUser=32

; Password.  While SHOUTcast never asks a listener for a password, a
; password is required to broadcast through the server, and to perform
; administration via the web interface to this server.  This server should
; consist of only letters and numbers, and is the same server your
broadcaster
; will need to enter in the SHOUTcast Source Plug-in for Winamp.  THIS VALUE
; CANNOT BE BLANK.
Password=liveradio

; PortBase. This is the IP port number your server will run on.  The
; value, and the value + 1 must be available.  If you get a fatal error when
; the DNAS is setting up a socket on startup, make sure nothing else on the
; machine is running on the same port (telnet localhost portnumber -- if you
; get connection refused then you're clear to use that port).  Ports < 1024
; may require root privledges on *nix machines.  The default port is 8000.
PortBase=8000

; ****************************
; Optional Parameters
; ****************************

; ****************************
; Logging configuration
; ****************************

; LogFile: file to use for logging. Can be '/dev/null' or 'none'
; or empty to turn off logging. The default is ./sc_serv.log
; on *nix systems or sc_serv_dir\sc_serv.log on win32.
; Note: on win32 systems if no path is specified the location is
```

sc_serv - Bloc de notas

Archivo Edición Formato Ver Ayuda

```
; SHOUTcast Distributed Network Audio Server configuration file
; Copyright (C) 1998-2004 Nullsoft, Inc.
; All Rights Reserved.
; Last modified Mar 17 2004

; If you want to manage multiple configurations, just copy
; this file to another name, and run sc_serv with that name
; such as:
; sc_serv.exe sc_leet.conf

; ****************************
; Required stuff
; ****************************
;

; MaxUser.  The maximum number of simultaneous listeners allowed.
; Compute a reasonable value for your available upstream bandwidth (i.e. if
; you have 256kbps upload DSL, and want to broadcast at 24kbps, you would
; choose 256kbps/24kbps=10 maximum listeners.)  Setting this value higher
; only wastes RAM and screws up your broadcast when more people connect
; than you can support.
MaxUser=32

; Password.  While SHOUTcast never asks a listener for a password, a
; password is required to broadcast through the server, and to perform
; administration via the web interface to this server.  This server should
; consist of only letters and numbers, and is the same server your
broadcaster
; will need to enter in the SHOUTcast Source Plug-in for Winamp.  THIS VALUE
; CANNOT BE BLANK.
Password=liveradio

; PortBase. This is the IP port number your server will run on.  The
; value, and the value + 1 must be available.  If you get a fatal error when
```

[illegible] de defecto de

[illegible] sobre ***Ki***

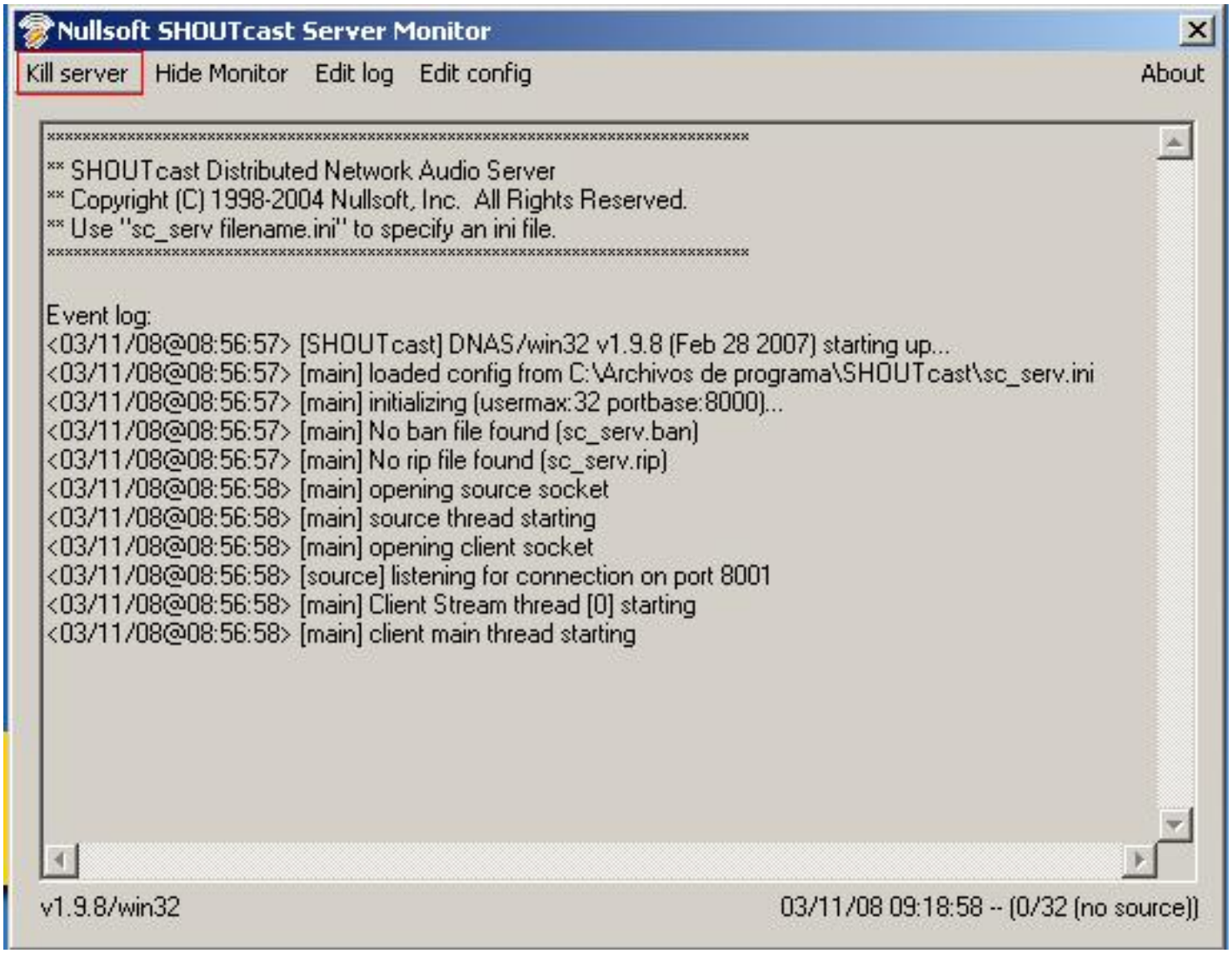

Configuración del Winamp

El programa Winamp prácticamente no precisa de configuración para conectarse al servidor y comenzar a emitir. Para comenzar, pulsamos sobre ***Opciones è Preferencias è Plug-ins è DSP/Efecto***

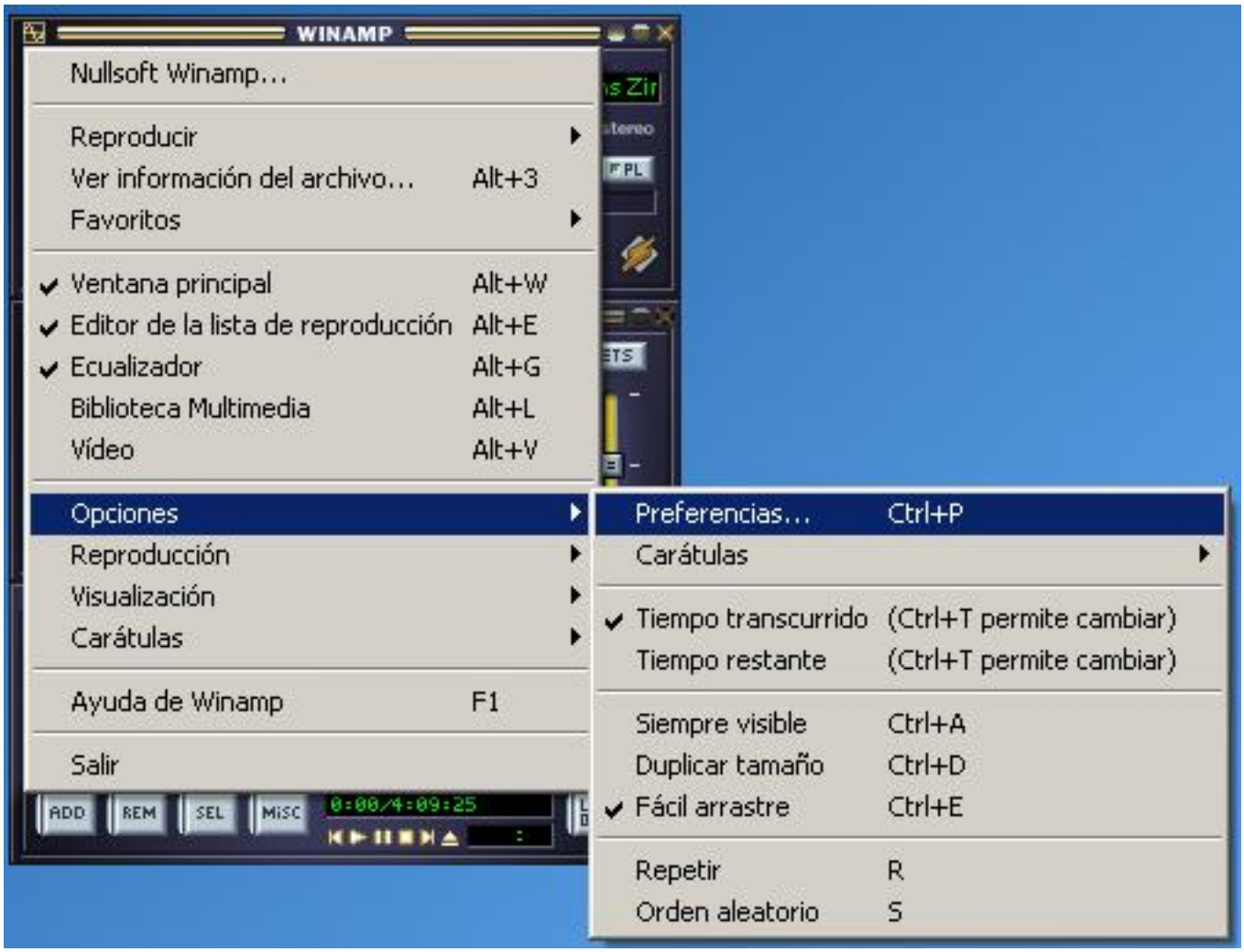
WINAMP
Nullsoft Winamp...
Reproducir
Ver información del archivo... Alt+3
Favoritos
Ventana principal Alt+W
Editor de la lista de reproducción Alt+E
Ecualizador Alt+G
Biblioteca Multimedia Alt+L
Vídeo Alt+V
Opciones
Reproducción
Visualización
Carátulas
Ayuda de Winamp F1
Salir
Preferencias... Ctrl+P
Carátulas
Tiempo transcurrido (Ctrl+T permite cambiar)
Tiempo restante (Ctrl+T permite cambiar)
Siempre visible Ctrl+A
Duplicar tamaño Ctrl+D
Fácil arrastre Ctrl+E
Repetir R
Orden aleatorio S
ADD
REM
SEL
MISC
0:00/4:09:25

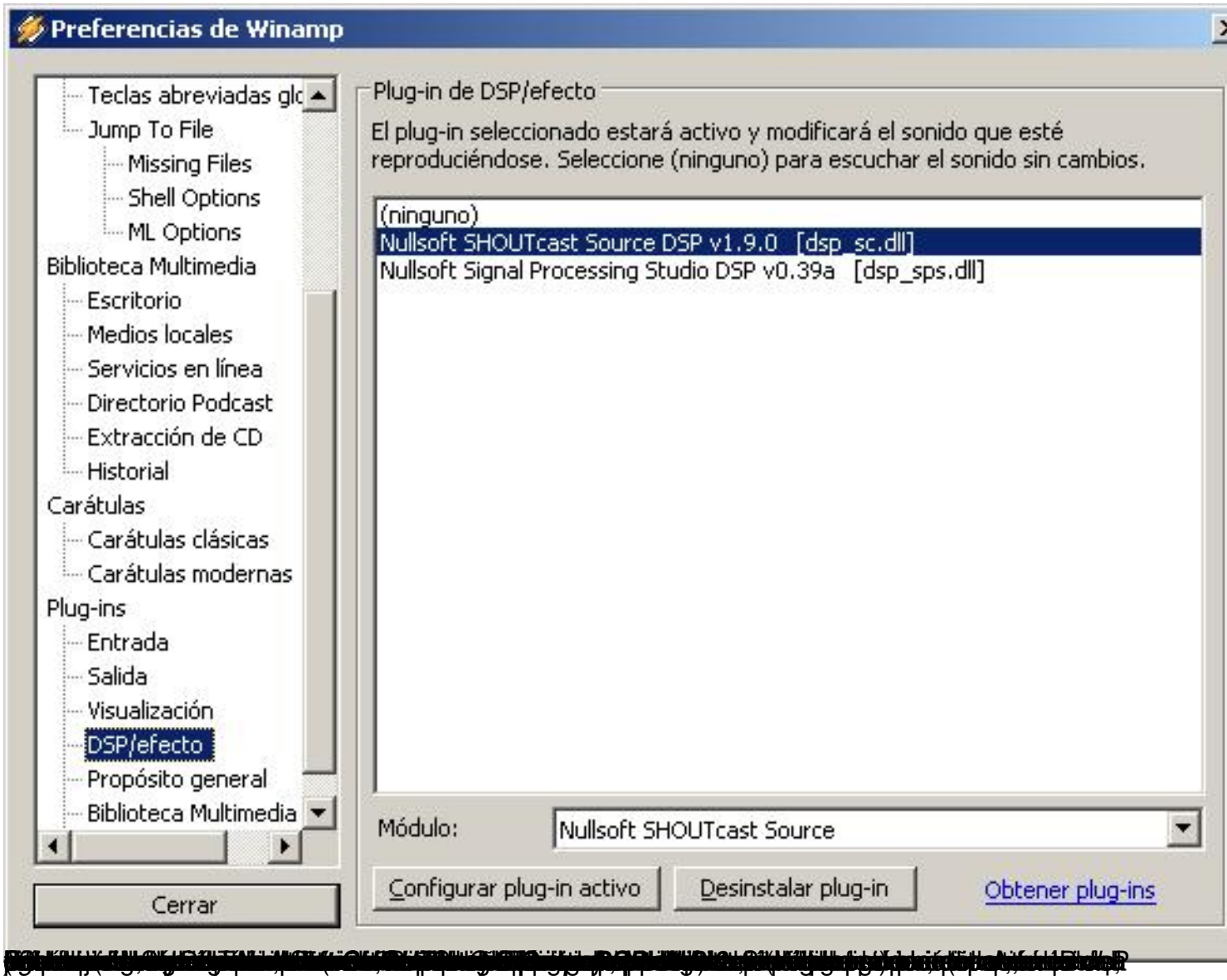
Preferencias de Winamp
Teclas abreviadas glc
Jump To File
Missing Files
Shell Options
ML Options
Biblioteca Multimedia
Escritorio
Medios locales
Servicios en línea
Directorio Podcast
Extracción de CD
Historial
Carátulas
Carátulas clásicas
Carátulas modernas
Plug-ins
Entrada
Salida
Visualización
DSP/efecto
Propósito general
Biblioteca Multimedia
Cerrar
Plug-in de DSP/efecto
El plug-in seleccionado estará activo y modificará el sonido que esté reproduciéndose. Seleccione (ninguno) para escuchar el sonido sin cambios.
(ninguno)
Nullsoft SHOUTcast Source DSP v1.9.0 [dsp_sc.dll]
Nullsoft Signal Processing Studio DSP v0.39a [dsp_sps.dll]
Módulo:
Nullsoft SHOUTcast Source
Configurar plug-in activo
Desinstalar plug-in
Obtener plug-ins

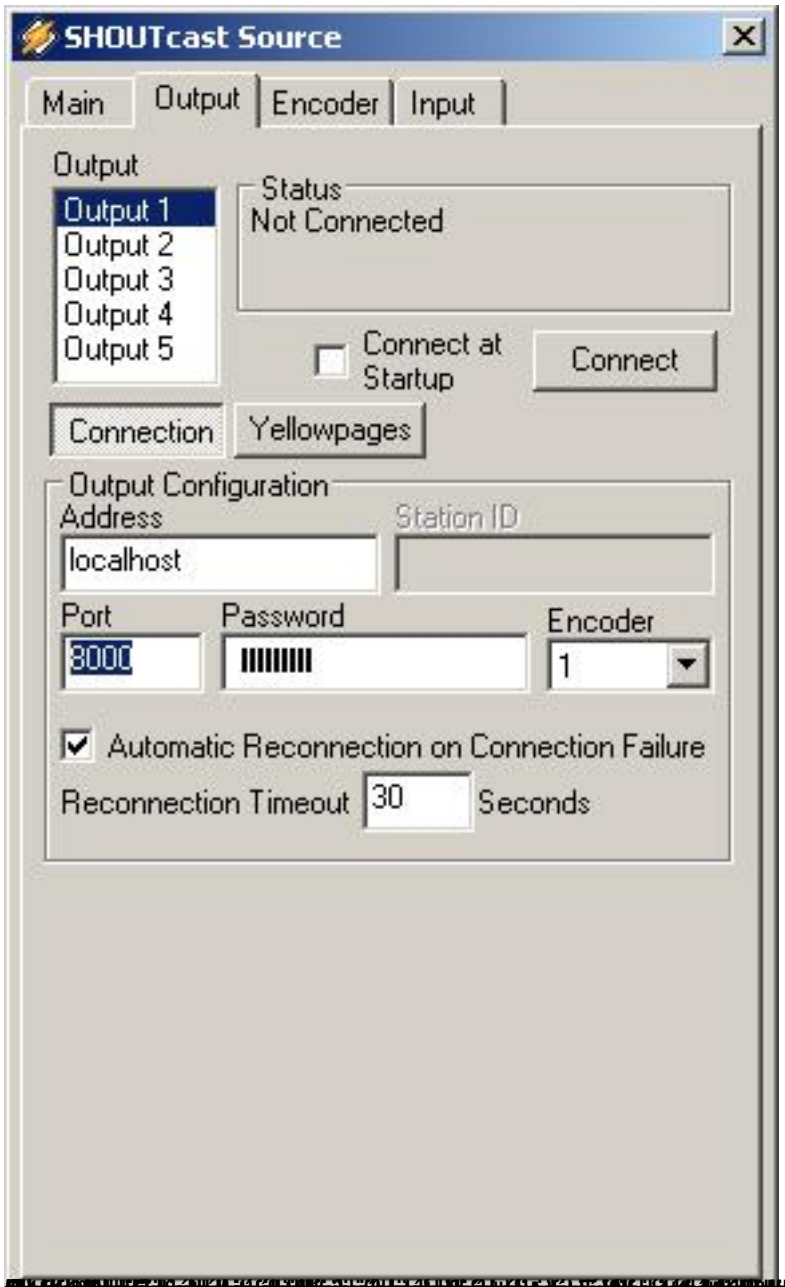
SHOUTcast Source
Main
Output
Encoder
Input
Output
Output 1
Output 2
Output 3
Output 4
Output 5
Status
Not Connected
Connect at Startup
Connect
Connection
Yellowpages
Output Configuration
Address
localhost
Station ID
Port
8000
Password
Encoder
1
Automatic Reconnection on Connection Failure
Reconnection Timeout
30
Seconds

[redacted]

[illegible] Establecer será

SHOUTcast Source
Main
Output
Encoder
Input
Input Configuration
Input Device
Winamp (Recommended
Winamp (Recommended)
Soundcard Input
Input Levels
-inf dB
-inf dB
0 dB
-22 dB
-45 dB
-67 dB
-inf dB
Winamp Input
Nothing, yet!

[illegible]

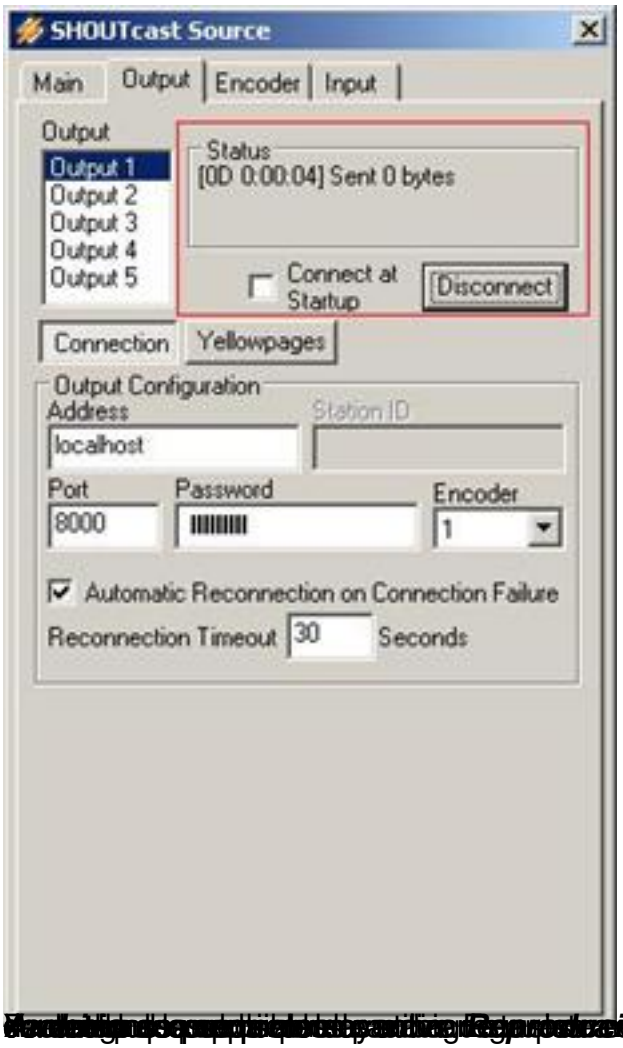
SHOUTcast Source
Main
Output
Encoder
Input
Output
Output 1
Output 2
Output 3
Output 4
Output 5
Status
[0D 0:00:04] Sent 0 bytes
Connect at Startup
Disconnect
Connection
Yellowpages
Output Configuration
Address
Station ID
localhost
Port
Password
Encoder
8000
1
Automatic Reconnection on Connection Failure
Reconnection Timeout
30
Seconds

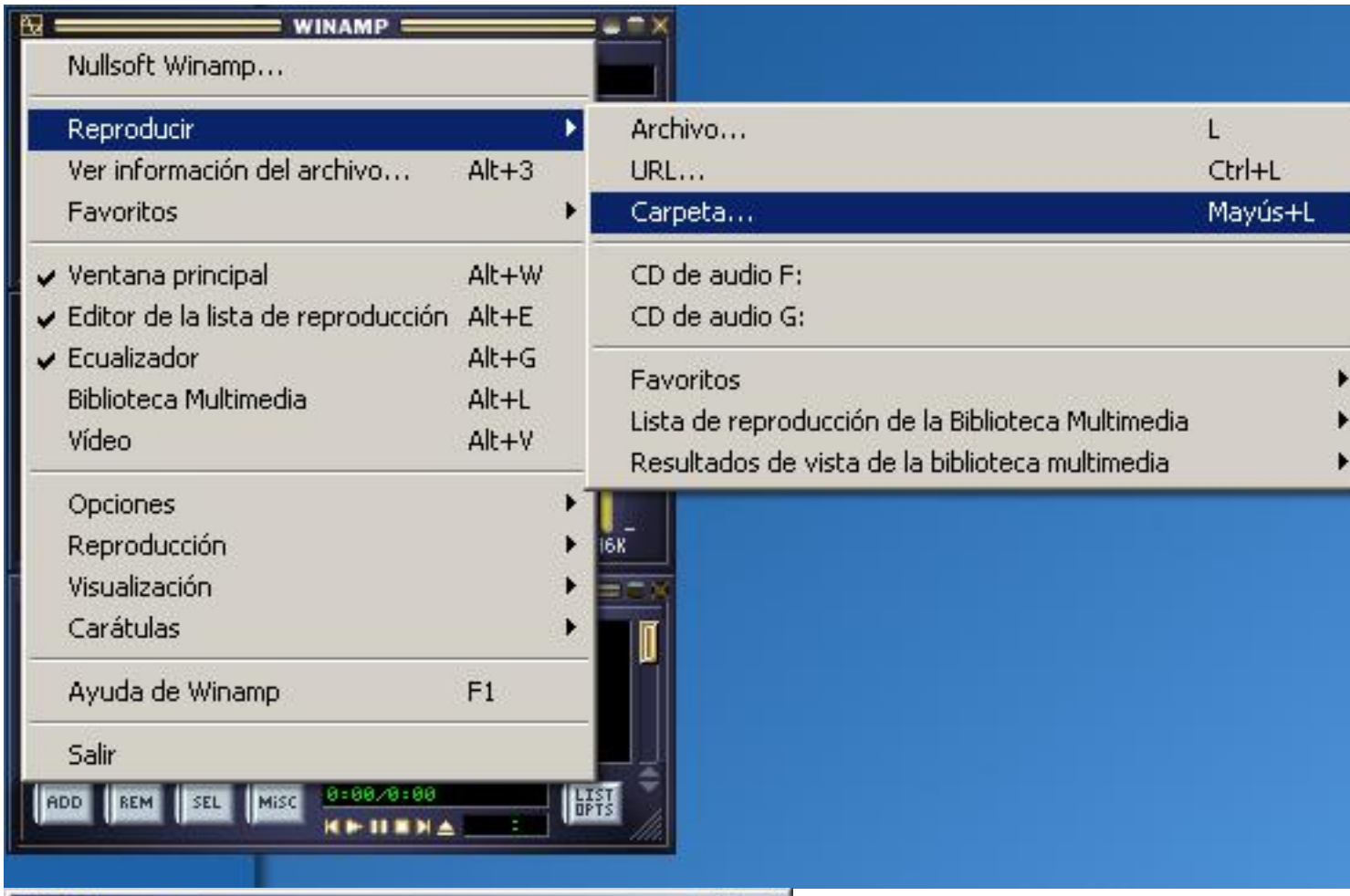
WINAMP
Nullsoft Winamp...
Reproducir
Ver información del archivo... Alt+3
Favoritos
Ventana principal Alt+W
Editor de la lista de reproducción Alt+E
Ecualizador Alt+G
Biblioteca Multimedia Alt+L
Vídeo Alt+V
Opciones
Reproducción
Visualización
Carátulas
Ayuda de Winamp F1
Salir
Archivo... L
URL... Ctrl+L
Carpeta... Mayús+L
CD de audio F:
CD de audio G:
Favoritos
Lista de reproducción de la Biblioteca Multimedia
Resultados de vista de la biblioteca multimedia
ADD
REM
SEL
MISC
0:00/0:00
LIST OPTS

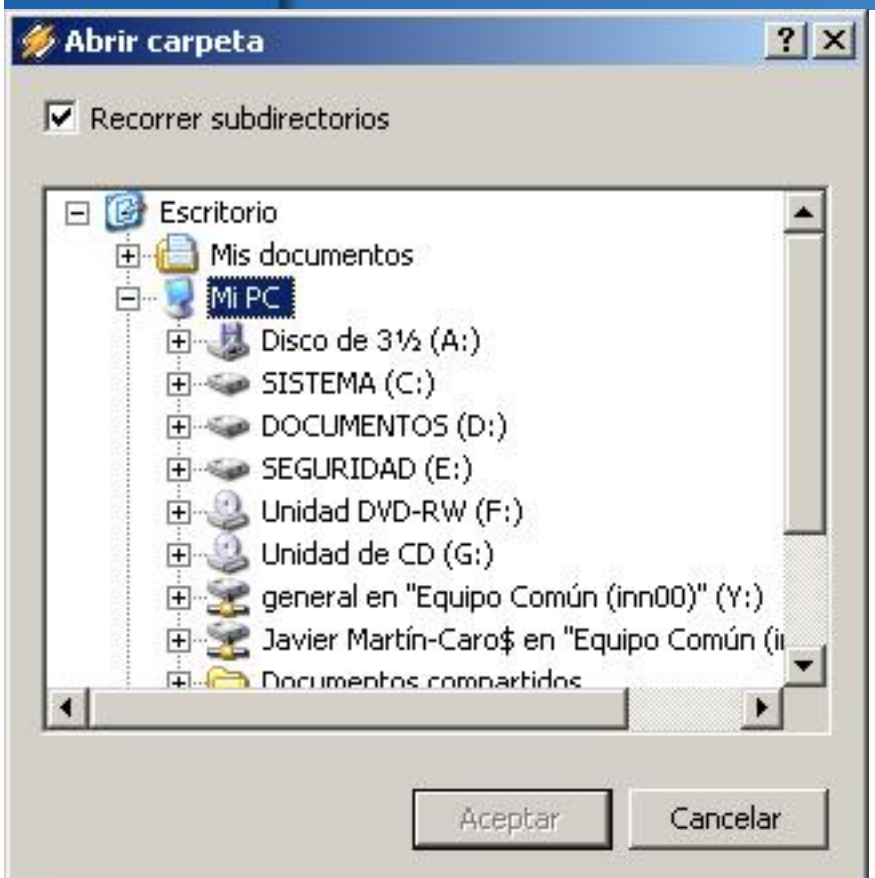
Abrir carpeta
Recorrer subdirectorios
Escritorio
Mis documentos
Mi PC
Disco de 3½ (A:)
SISTEMA (C:)
DOCUMENTOS (D:)
SEGURIDAD (E:)
Unidad DVD-RW (F:)
Unidad de CD (G:)
general en "Equipo Común (inn00)" (Y:)
Javier Martín-Caro$ en "Equipo Común (i
Aceptar
Cancelar

Se abrirá un cuadro de diálogo donde podemos especificar la ruta y el nombre de la lista de reproducción que queremos guardar.

[illegible] ***LIST OPTS*** en la

WINAMP
0. Jim Sturgess - Girl
kbps
kHz
mono
stereo
EQ
PL
SHUFFLE
WINAMP EQUALIZER
ON
AUTO
PRESETS
+12db
+0db
-12db
PREAMP
60
170
310
600
1K
3K
6K
12K
14K
16K
WINAMP PLAYLIST
NEW LIST
SAVE LIST
LOAD LIST
ADD
REM
SEL
MISC
0:00/0:00

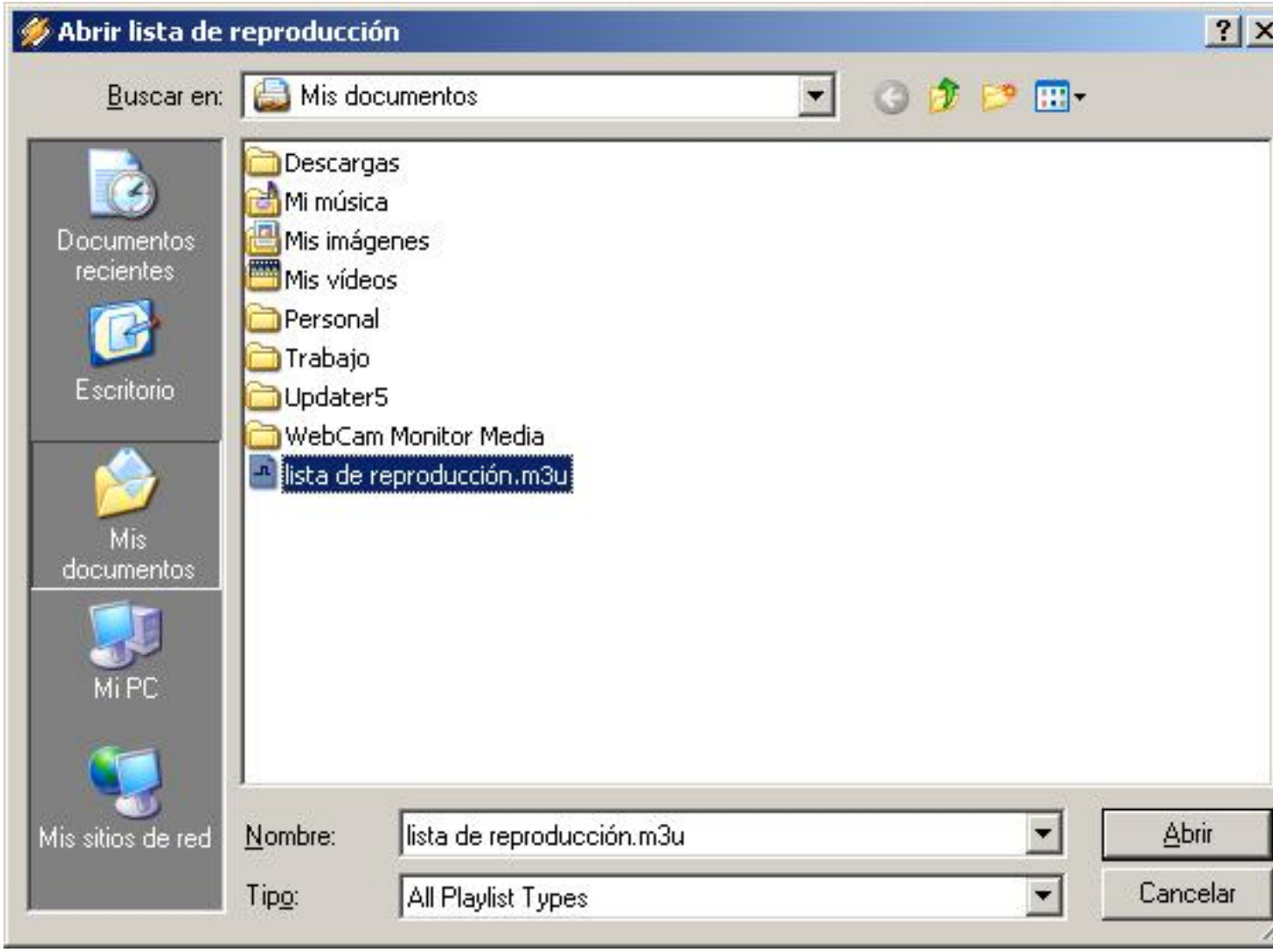
Abrir lista de reproducción
Buscar en:
Mis documentos
Descargas
Mi música
Mis imágenes
Mis vídeos
Personal
Trabajo
Updater5
WebCam Monitor Media
lista de reproducción.m3u
Documentos recientes
Escritorio
Mis documentos
Mi PC
Mis sitios de red
Nombre:
lista de reproducción.m3u
Tipo:
All Playlist Types
Abrir
Cancelar

Configurando el Receptor

La configuración necesaria en recepción para escuchar la emisora de radio que acabamos de crear es sencilla. Simplemente hemos de instalar el Winamp, tal y como hacíamos en emisión aunque sin el plugtin, no es necesario- y pulsar sobre ***Reproducir è URL***

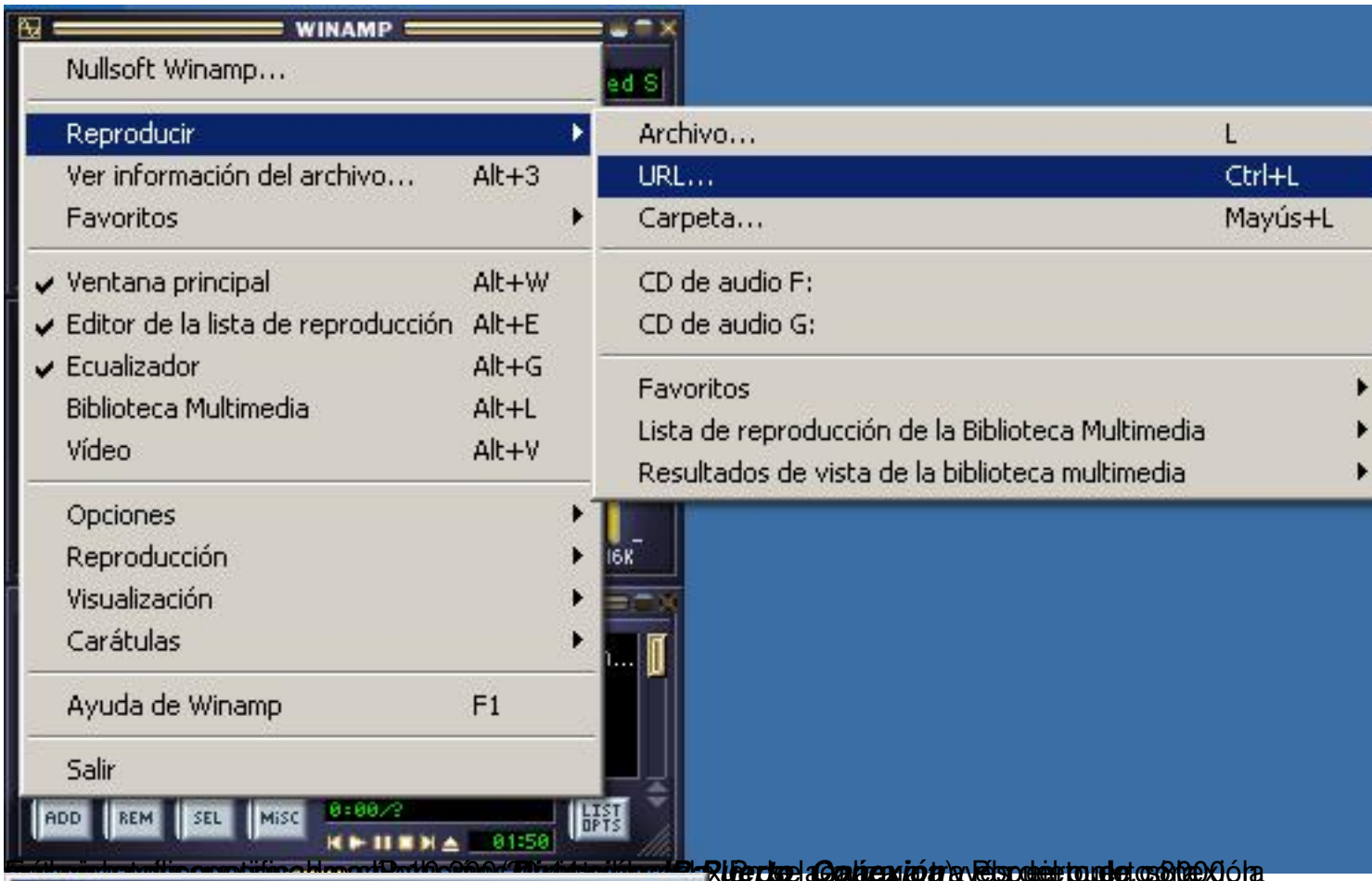

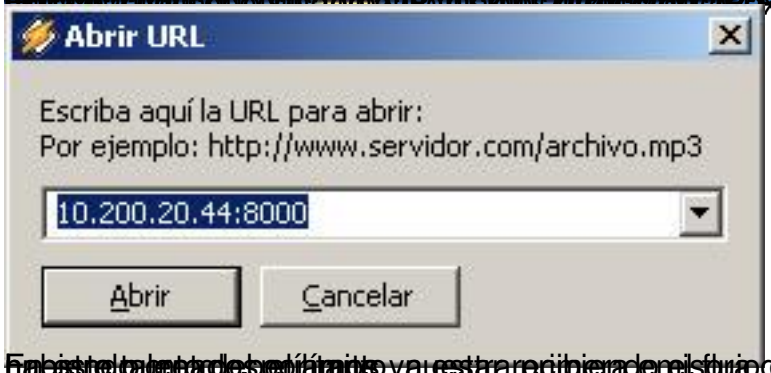

Servidor Web / SHOUTcast

Es muy posible que los usuarios potenciales de nuestra emisora no conozcan nuestra dirección IP, por lo que si queremos hacer una emisora pública éstos tienen que disponer de un método para sintonizarla. El método más sencillo consiste en asignar un nombre y un género a la emisora y dejar que el servidor SHOUTcast la administre. Para ello abrimos la página de configuración del plugin desde el servidor (***Opciones è Preferencias è Plug-ins è DSP/Efecto è***
Nullsoft SHOUTcast Source DSP v1.9.0
.) y pulsamos sobre la opción
YellowPages
en la pestaña

Output

.

Si lo hacemos así, el usuario puede acceder a la radio fácilmente desde la página Web de SHOUTcast (**http://www.shoutcast.com/**) introduciendo el nombre o el género de la emisora y pulsando sobre ***Tune in!***

Anexo I. Configuración del servidor SHOUTCAST

A continuación se detallan las posibilidades de configuración del servidor SHOUTCAST, comentando línea por línea el archivo **sc_serv.ini**, al que se accede desde la pestaña ***Edit Config***, en la parte superior de la pantalla del servidor. En cursiva se muestran los comentarios propios del archivo de configuración, en inglés; en negrita se explican detalladamente cada uno de los parámetros de configuración, que se muestran tabulados para aumentar la claridad. El carácter ; se utiliza en el archivo para comentar las líneas que no son de código, de forma que es como si el servidor no las leyera.

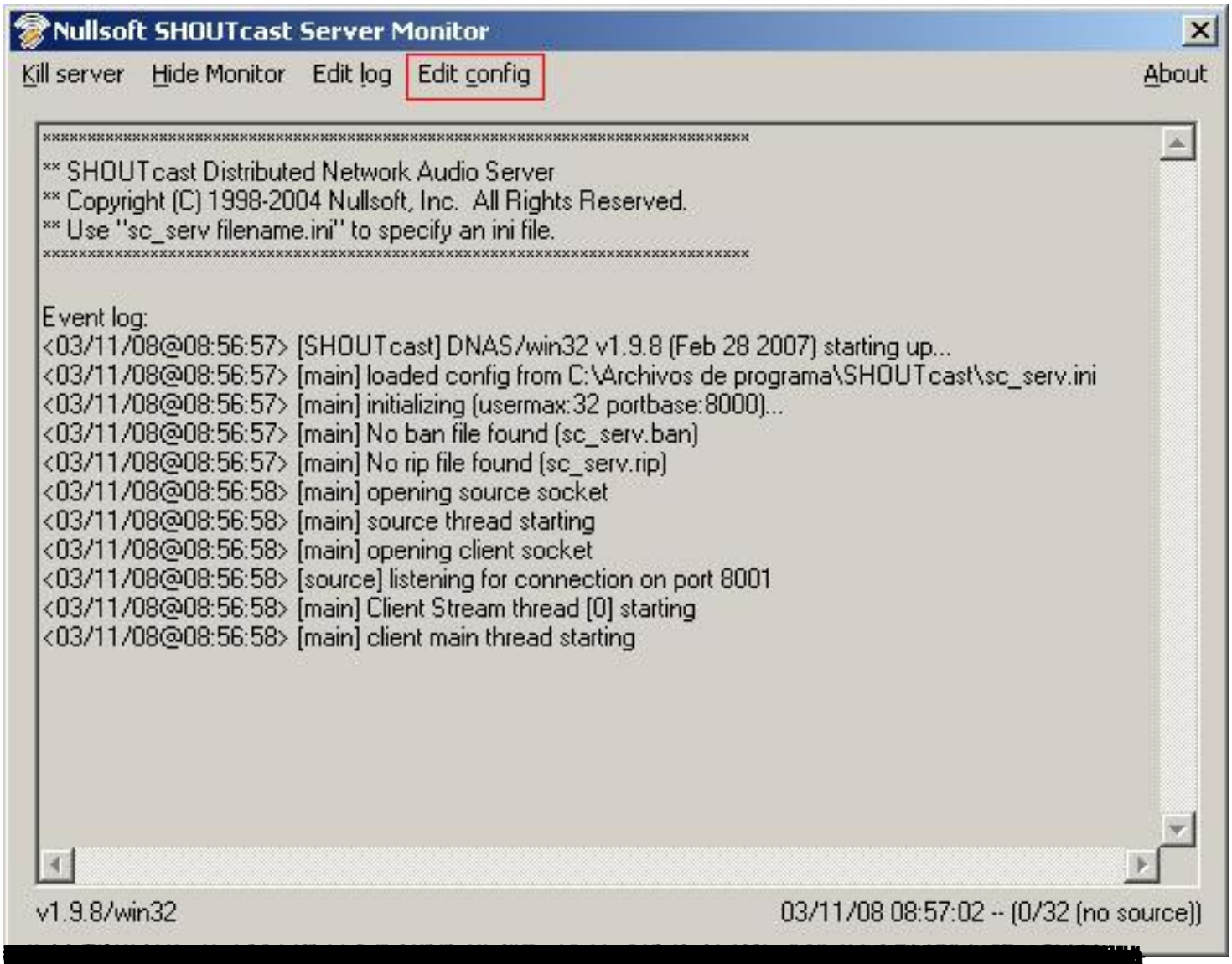

Anexo II. Captura y Compresión del Sonido Digital

Con la aparición del audio digital la adquisición y transmisión de audio ha cobrado una nueva dimensión que permite almacenar con calidades muy buenas ingentes cantidades de música en soportes relativamente pequeños. El secreto se encuentra en la compresión del audio, un sistema por el cual se puede minimizar el tamaño del archivo resultante en función de la calidad que se desee obtener.

Antes de introducirnos en el mundo de la compresión del sonido hemos de explicar primero cómo conseguir que el audio, analógico por definición, pueda almacenarse digitalmente. Un proceso de transformación Analógica-Digital permite que el ordenador o el equipo digital- pueda manejar la información de audio. Para que nuestro oído reciba de nuevo el sonido existe otro proceso de conversión Digital-Analógico. La característica más importante de este proceso es el muestreo. Si disponemos de una señal de audio analógica continua en el tiempo-,

podemos tomar muestras de la misma con un intervalo determinado frecuencia de muestreo- e ir almacenando el valor de la señal en ese punto. La siguiente figura resume mejor el procedimiento: la señal de audio analógica se muestra en rojo a lo largo del eje temporal, mientras que las muestras capturadas toman los valores de esa señal en distintos instantes de tiempo.

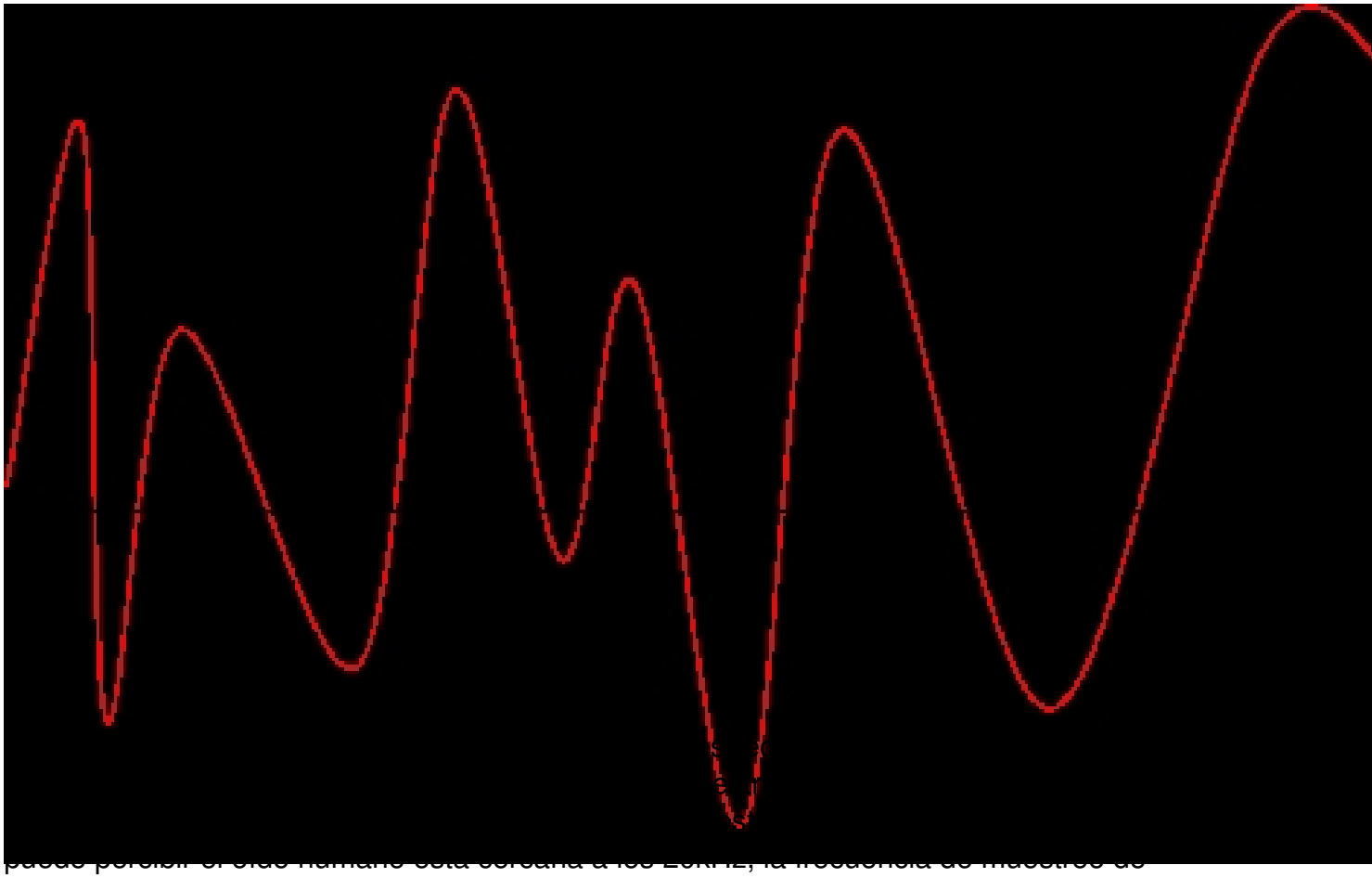

44,1KHz utilizada por los reproductores de audio CD resulta más que suficiente.

Otro parámetro importante es el tamaño en bits con el que se codifica cada muestra. Valores típicos de este parámetro son 8 bits con un rango dinámico de hasta 50dB- y 16 bits hasta 90dB-. El oído humano es muy sensible a este parámetro, puesto que su respuesta es logarítmica, en dB. Esta unidad, no lineal, representa la relación entre dos magnitudes acústicas. El umbral de audición se ha establecido en 0dB, mientras que el umbral del dolor se encuentra a 140dB. Si bien el oído no escucha de la misma forma a todas las frecuencias, es necesario conocer que, a mayor intensidad sonora, menos tiempo podremos estar escuchando ese sonido.

En todo soporte audiovisual hay dos tipos de componentes de señal: la información que es nueva o impredecible y aquella que puede ser anticipada. Los componentes nuevos, llamados entrópicos, son los que contienen la verdadera información de la señal, mientras que la información redundante no es esencial y puede empaquetarse o eliminarse sin que exista una pérdida significativa mediante procedimientos de compresión.

Las técnicas de compresión aplicadas sobre audio digital permiten reducir la información del mismo para su posterior almacenaje o transmisión. Aunque generalmente se utilizan técnicas de codificación sin pérdidas, que permiten que recuperar la información redundante enviando sólo la información entrópica, para lograr grandes tasas de compresión se hace necesario reducir la información enviada, utilizando técnicas de codificación con pérdidas. Dentro de este último grupo se encuentra la compresión Mp3

Las técnicas de compresión de audio hacen un estudio exhaustivo de cómo funciona el oído humano en combinación con el cerebro, de forma que la información que se elimine sea lo más imperceptible posible para el oído. Entramos, por tanto, en el campo de la psicoacústica.

Según estudiaron Robinson y Dadson en 1956, el oído sólo puede captar sonidos dentro de determinado rango de frecuencias e intensidades. La siguiente figura muestra las curvas características de percepción de sonido por el oído humano, con la intensidad de los sonidos (eje vertical) y su valor en frecuencia (eje horizontal). En dichas curvas, denominadas isófonas, cada valor en la curva representa la intensidad equivalente de un tono de 1Khz a la frecuencia e intensidad tratadas.

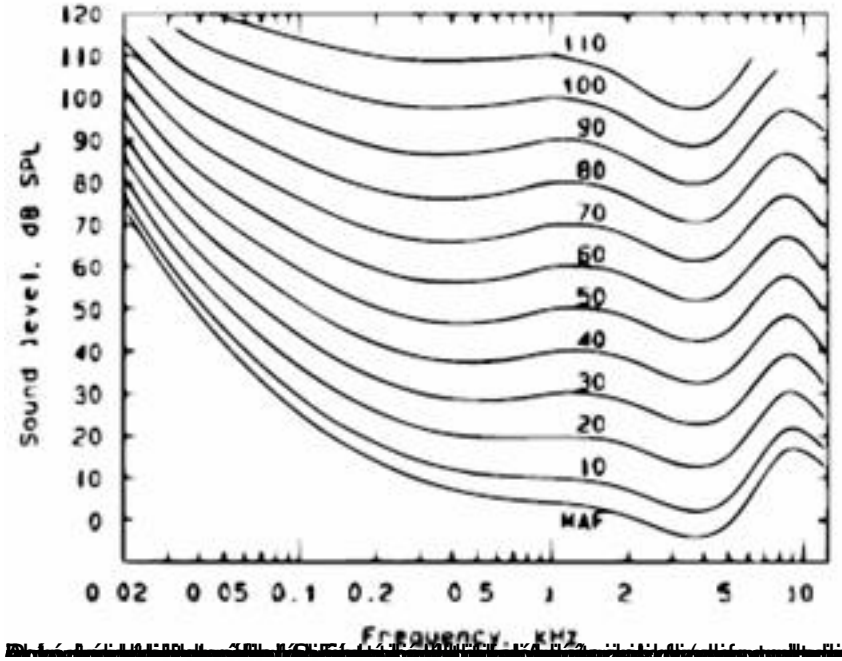

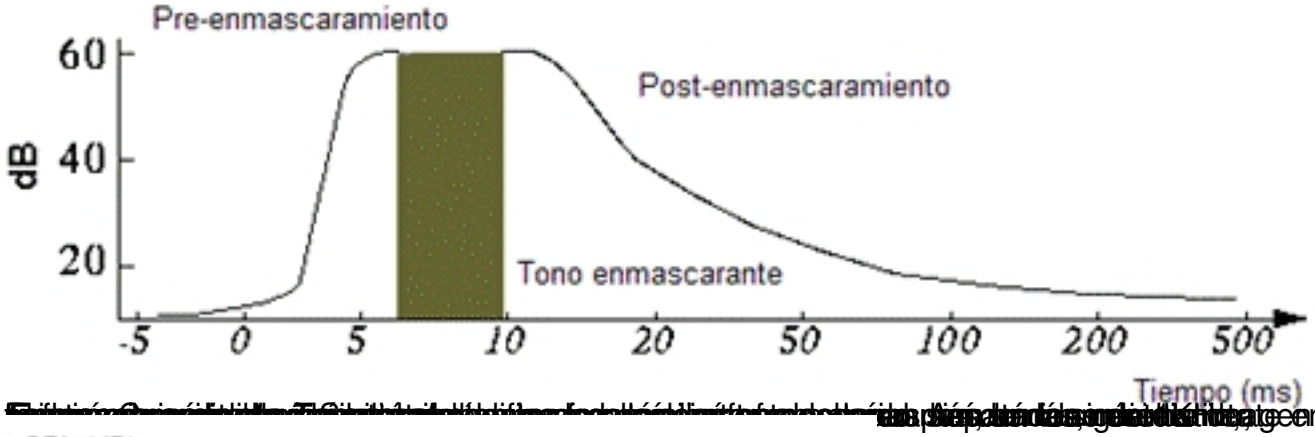

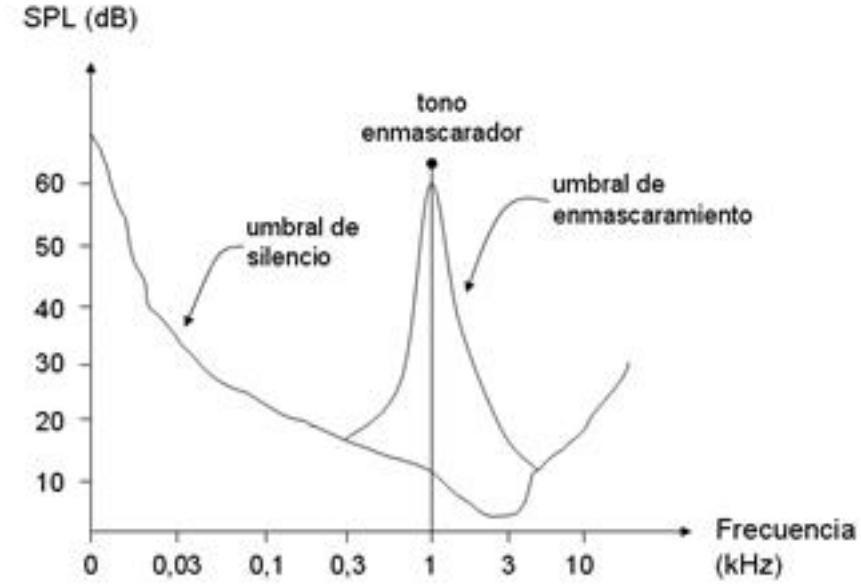

Anexo III. Posibilidades de Winamp

En este tutorial se han explorado las posibilidades de Winamp para construir una emisora de radio por Internet. Este popular programa admite, sin embargo, múltiples configuraciones. En el siguiente anexo proponemos las más útiles para sacar el mayor provecho a Winamp.

Skins

Lo primero que podemos hacer es cambiar el aspecto visual del programa. Existen multitud de pieles (*skins*) para vestir el programa, de forma que sea más intuitivo o simplemente más atractivo. Para seleccionar la piel o carátula podemos acceder al menú ***Carátulas*** del Winamp y obtener nuevas pieles a través de la página web del programa, como explica la siguiente captura de pantalla:

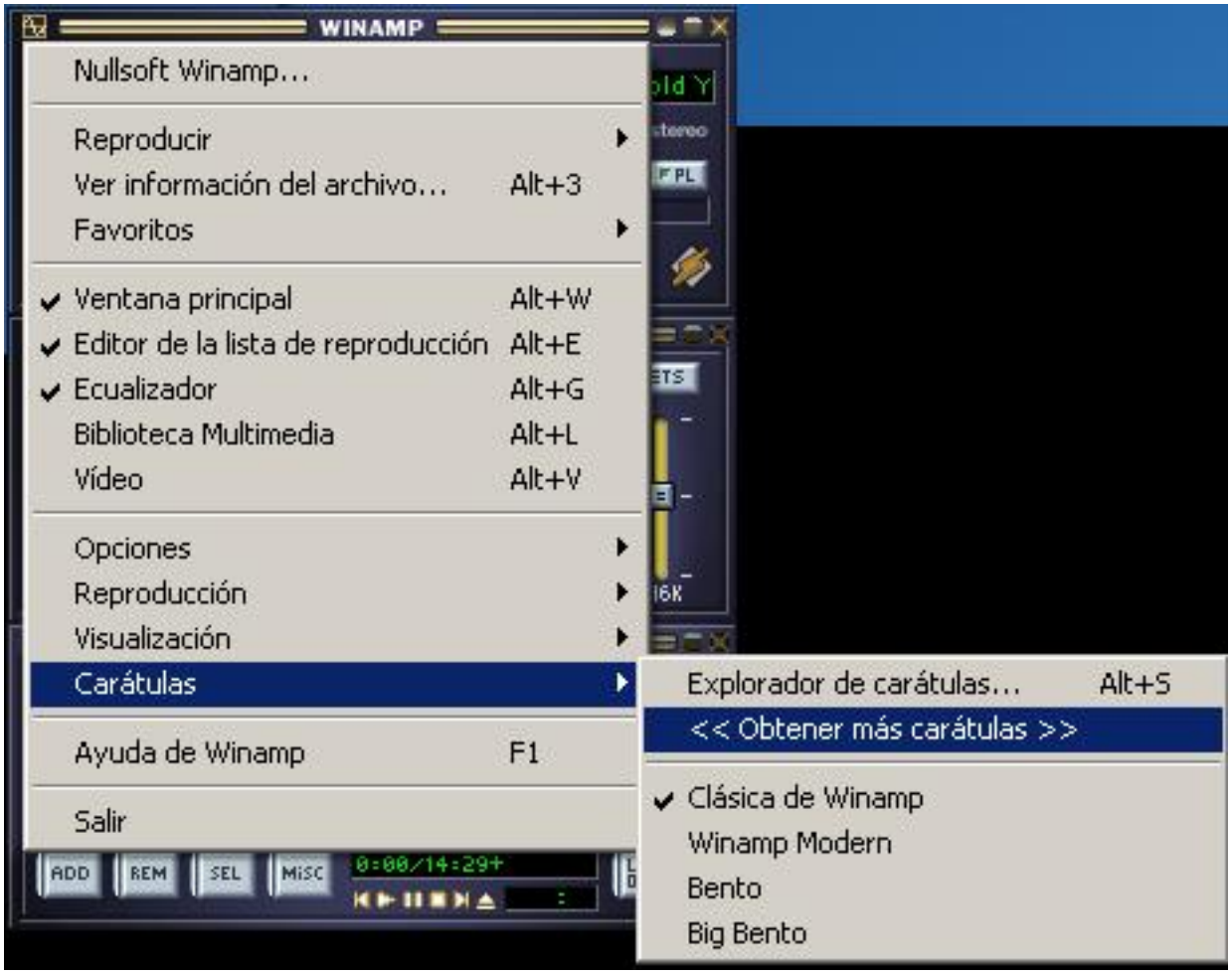

Una vez estemos en la página Web simplemente hemos de ir explorando las distintas pieles hasta encontrar la que se ajuste a nuestros gustos. Podemos, además, leer las críticas que

otros usuarios han hecho de las funcionalidades y el aspecto de la nueva piel. Para descargarla únicamente se debe pulsar sobre el botón ***Download***:

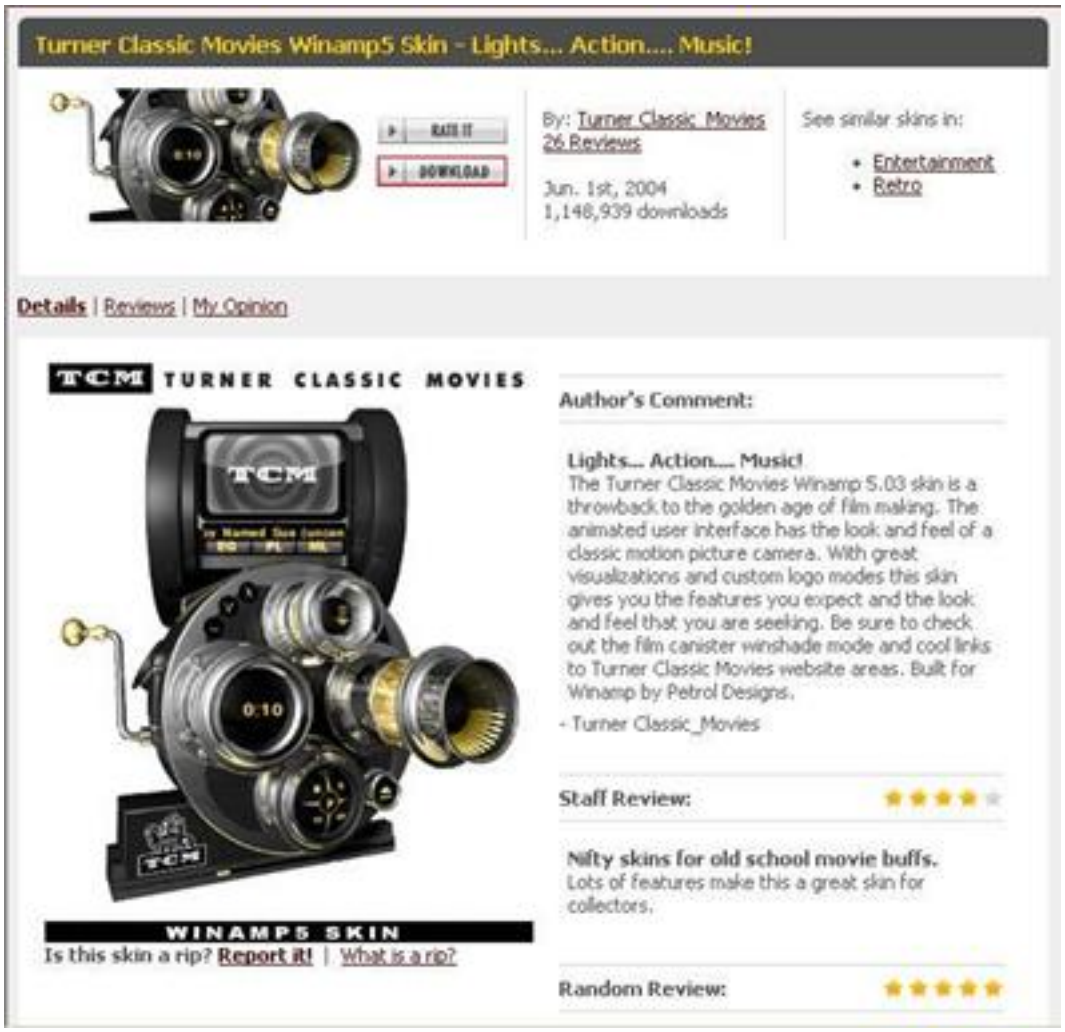

Se lanzará entonces un cuadro de diálogo que nos pedirá especificar el programa con el cual abrir la piel. Debemos abrirla con el ***Winamp.SkinZip***, la opción predeterminada:

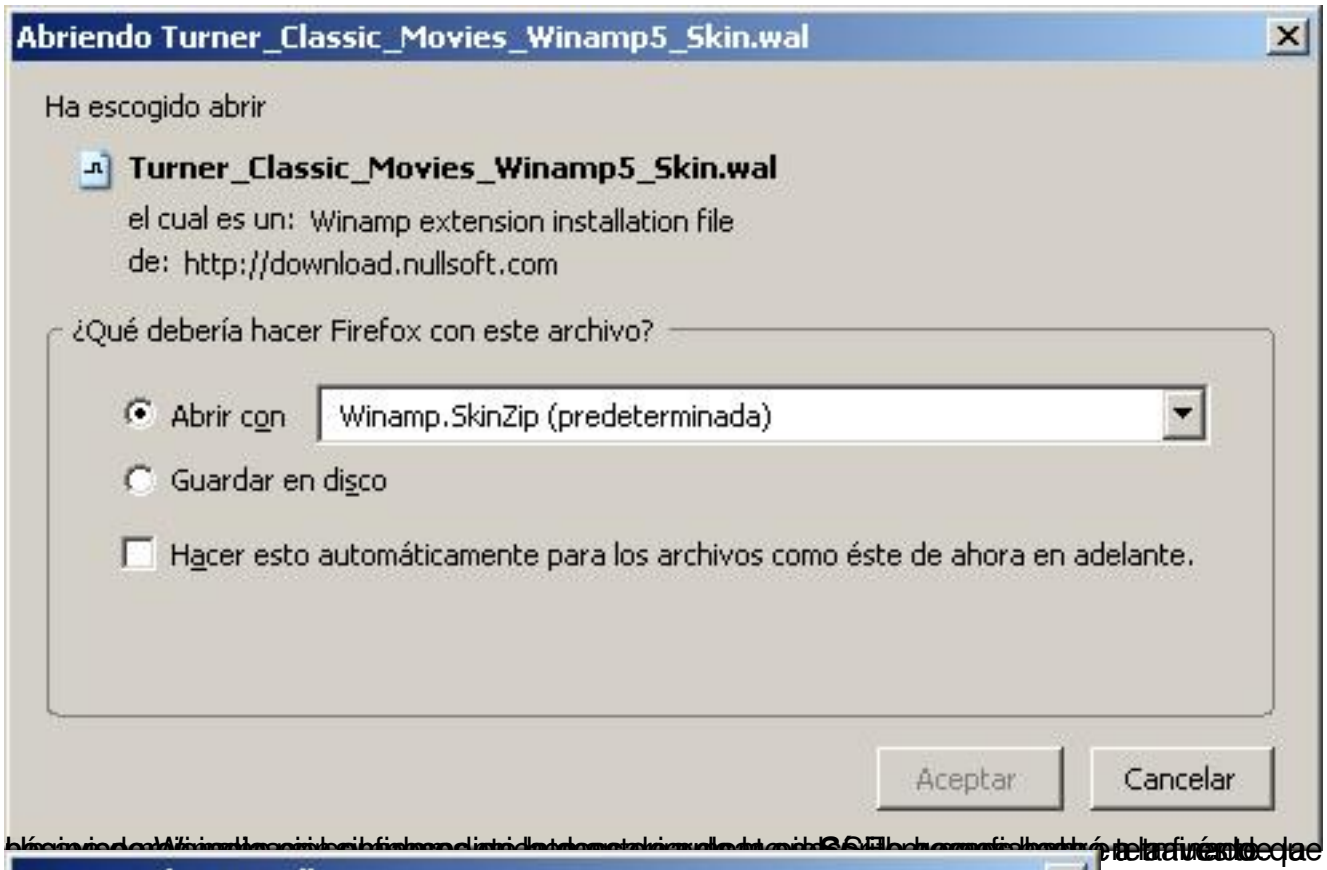
Abriendo Turner_Classic_Movies_Winamp5_Skin.wal
Ha escogido abrir
Turner_Classic_Movies_Winamp5_Skin.wal
el cual es un: Winamp extension installation file
de: http://download.nullsoft.com
¿Qué debería hacer Firefox con este archivo?
Abrir con
Winamp.SkinZip (predeterminada)
Guardar en disco
Hacer esto automáticamente para los archivos como éste de ahora en adelante.
Aceptar
Cancelar

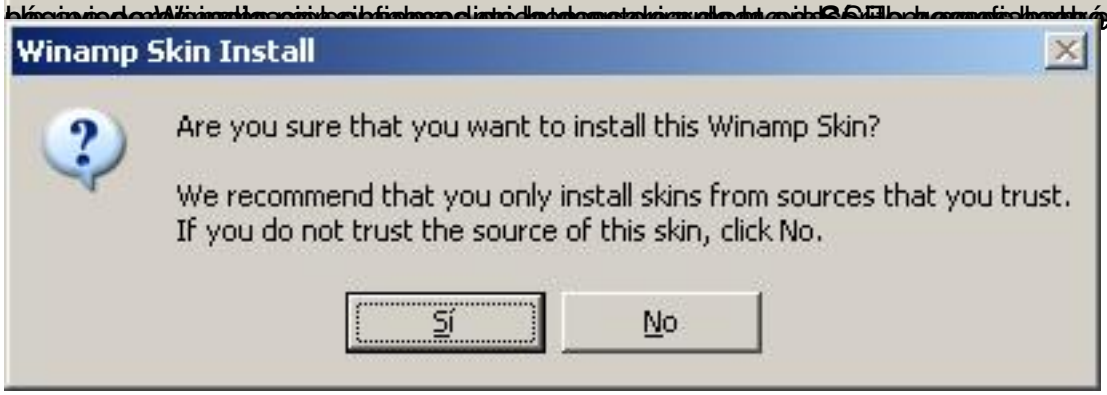
Winamp Skin Install
Are you sure that you want to install this Winamp Skin?
We recommend that you only install skins from sources that you trust.
If you do not trust the source of this skin, click No.
Sí
No

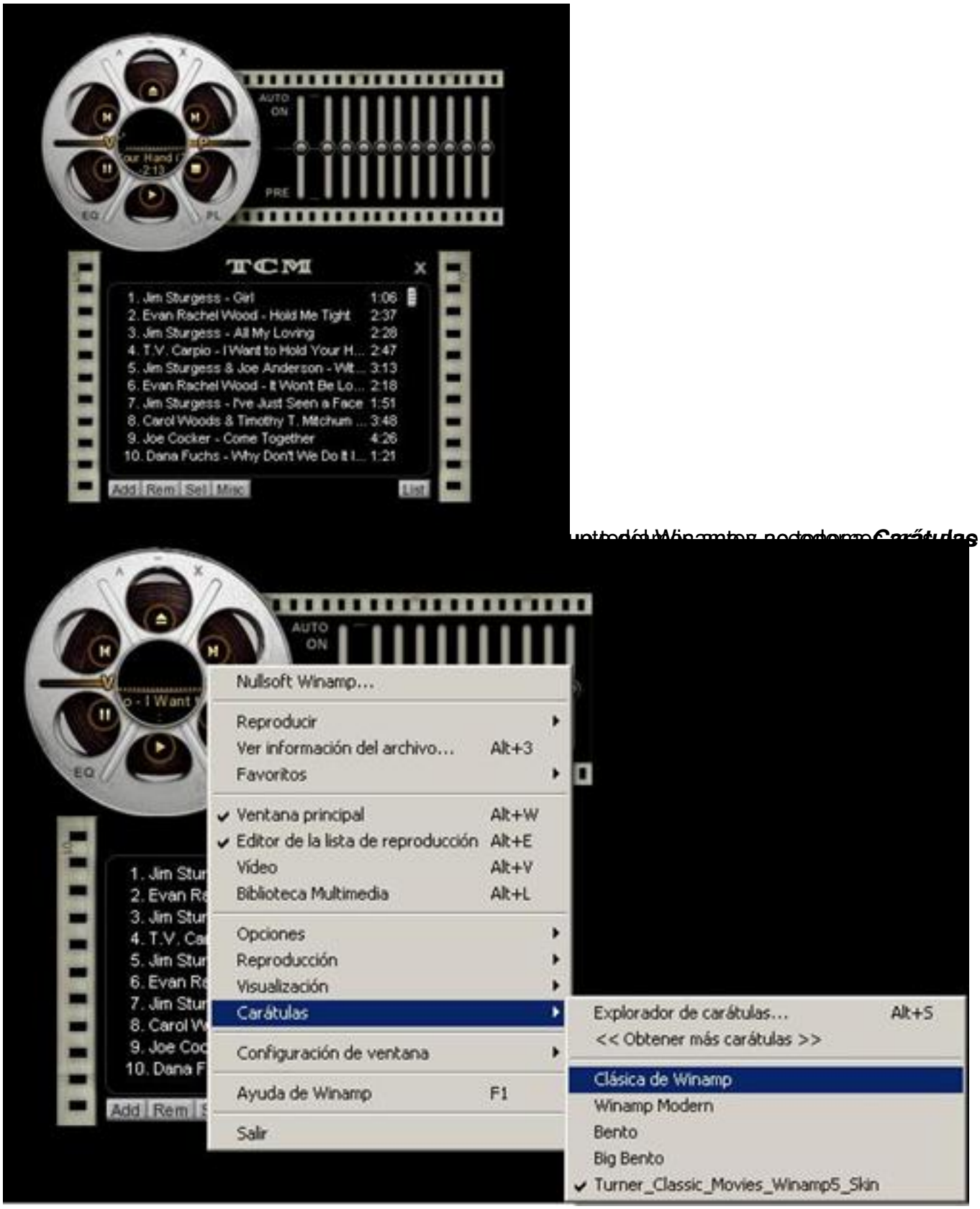

Carátulas

Biblioteca Multimedia

Como reproductor de música total, Winamp puede gestionar toda nuestra biblioteca multimedia.

Para entrar en ella debemos pulsar sobre ***Biblioteca Multimedia*** en el menú principal:

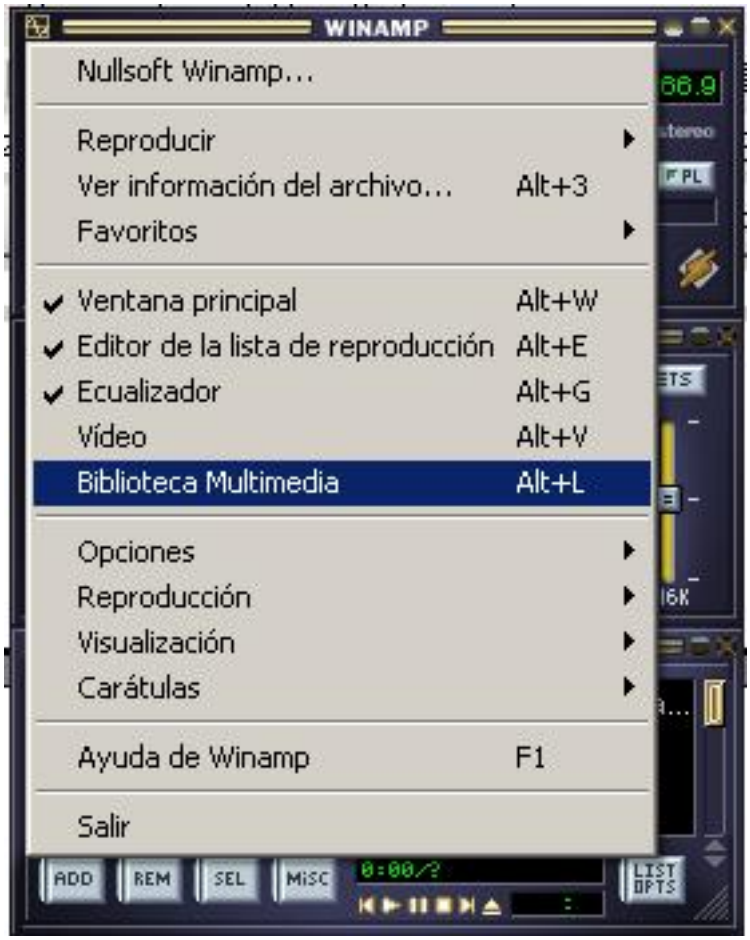

En la ventana de la biblioteca multimedia podemos gestionar la música y el vídeo almacenado en nuestros discos duros locales o acceder en línea a servicios de radio el objeto de este tutorial- o vídeo, con televisión o-n-line. Existe incluso la posibilidad de acceder a una sección de juegos.

Plug-ins

Los plug-ins son pequeños programas que aumentan la funcionalidad del Winamp. De entre los miles que existen en la actualidad merece la pena destacar algunos que exprimirán al máximo las posibilidades de nuestro reproductor.

SqrSoft Advanced Crossfading Output

(http://www.winamp.com/plugins/details/32368) permite mezclar el final de una canción con el principio de la siguiente, de forma que no notemos pausas entre canciones. Esta puede ser una aplicación interesante si queremos crear nuestra radio o-n-line y realizar una emisión continua.

MP3 Output Plug-in (http://www.winamp.com/plugins/details/177) toma prácticamente cualquier formato de audio como entrada y lo convierte a formato Mp3, de forma que podamos almacenarlo en disco sin que ocupe mucho espacio y con las ventajas de utilizar el compresor más utilizado.

EvilLyrics (http://www.winamp.com/plugins/details/136106) es un interesante plugin que busca en diversas bases de datos de Internet la letra de la canción que estemos escuchando y la muestra en pantalla con el tamaño de letra y la fuente que elijamos. Permite, además, almacenar una copia de la letra para no tener que buscarla si volvemos a reproducir la canción.

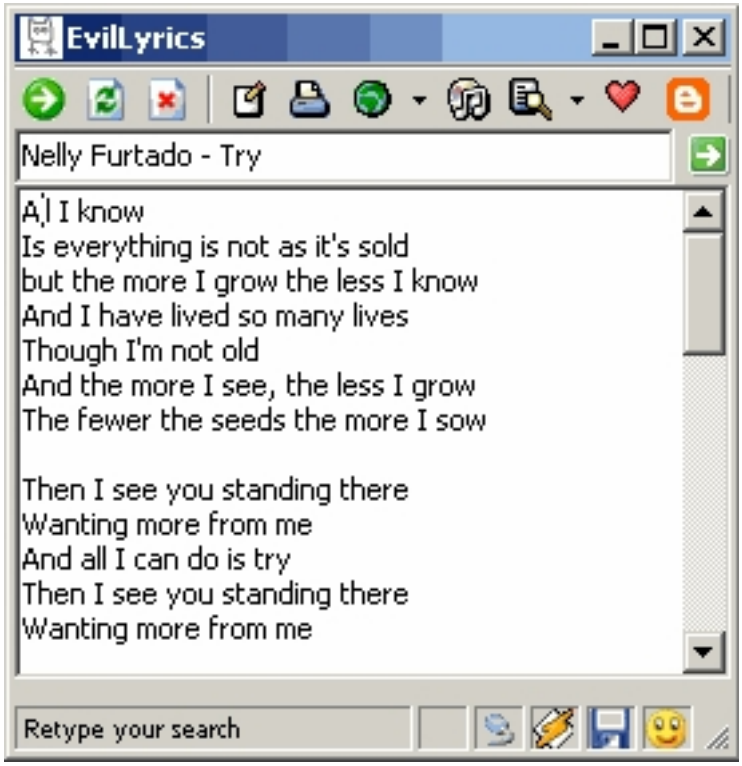

Para encontrar más plugins es aconsejable acceder a la sección dedicada en la página web de Winamp (http://www.winamp.com/plugins) y buscar aquel que se ajuste a lo que buscamos. Descargarlos es tan sencillo como instalar una nueva piel: una vez hayamos encontrado el plugin que queremos instalar simplemente hemos de pulsar sobre
Download
y ejecutar el archivo descargado.

Anexo IV. Audacity Creación de un archivo sonoro de varias pistas

Audacity es un programa editor de audio gratuito que permite grabar y editar diferentes pistas de audio. A través del mismo podremos añadir efectos a una pista sonora, superponer diferentes pistas o gestionar las grabaciones desde micrófonos o mesas de mezclas, de forma que podamos superponer nuestra voz a una pista de audio.

El proceso de instalación es sencillo, simplemente debemos seguir el asistente que nos marca el directorio donde se guardará el programa. Al lanzar éste por primera vez nos pedirá establecer el idioma del programa, y aparecerá una pantalla recordando las opciones que ofrece el editor. Si no deseamos volver a verla la próxima vez que lo iniciemos podemos pulsar sobre ***No volver a mostrar esta ventana al inicio del programa***.

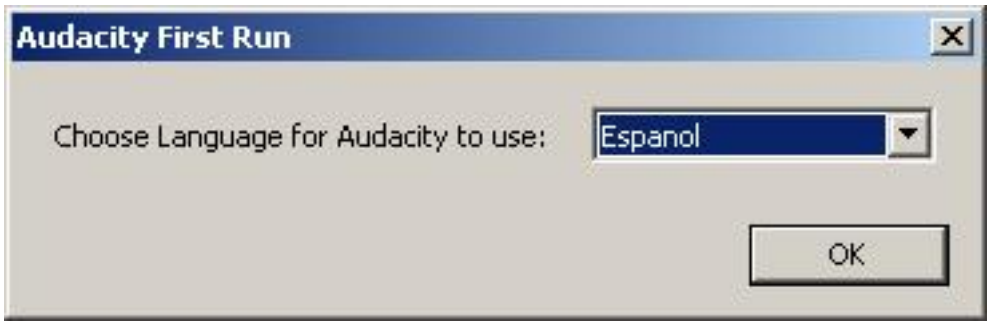

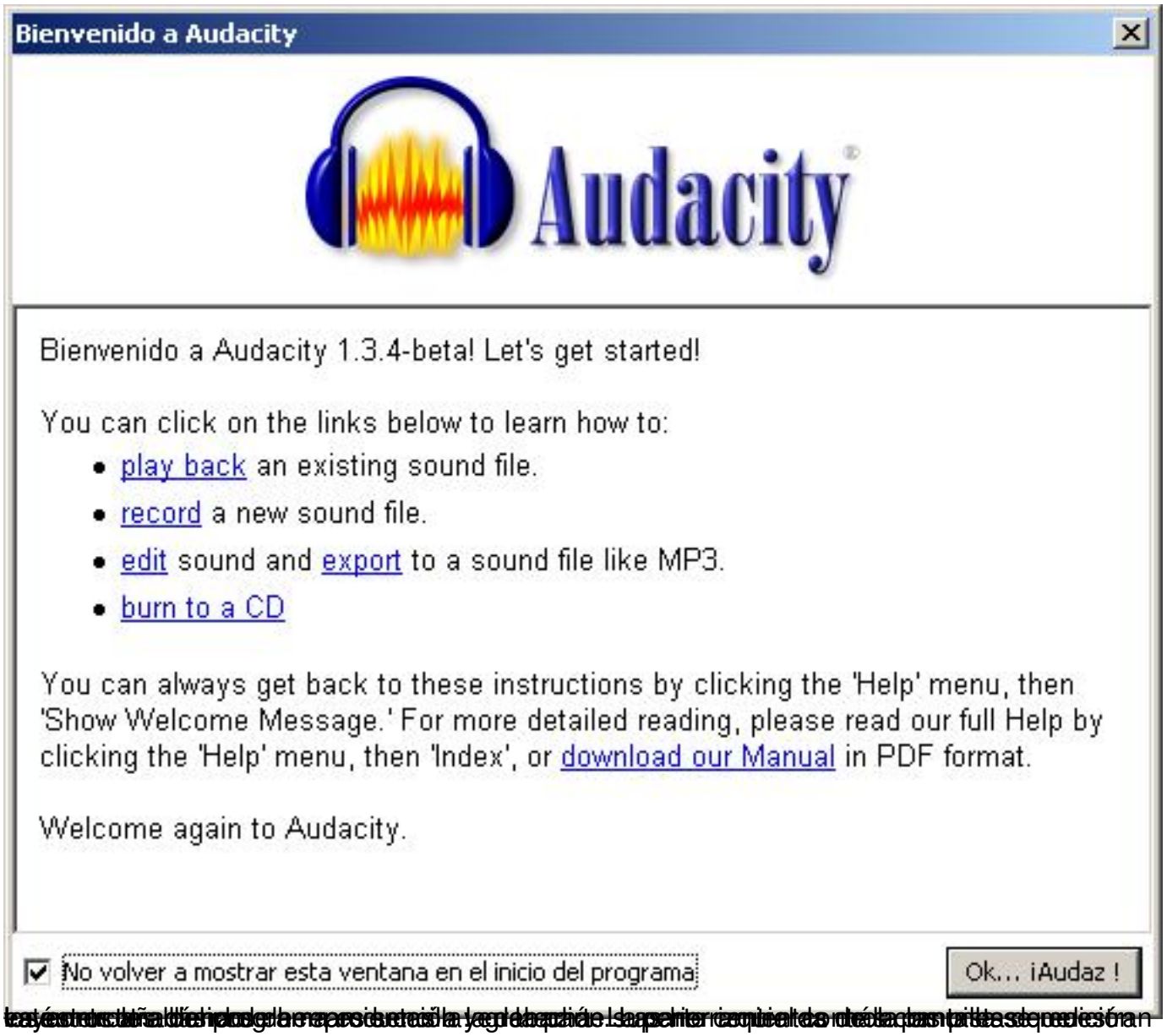
Bienvenido a Audacity
Audacity
Bienvenido a Audacity 1.3.4-beta! Let's get started!
You can click on the links below to learn how to:
play back an existing sound file.
record a new sound file.
edit sound and export to a sound file like MP3.
burn to a CD
You can always get back to these instructions by clicking the 'Help' menu, then 'Show Welcome Message.' For more detailed reading, please read our full Help by clicking the 'Help' menu, then 'Index', or download our Manual in PDF format.
Welcome again to Audacity.
No volver a mostrar esta ventana en el inicio del programa
Ok... ¡Audaz !

Aparecerá entonces un cuadro de diálogos donde podemos acceder al *Archivo è Importar è Audio*.

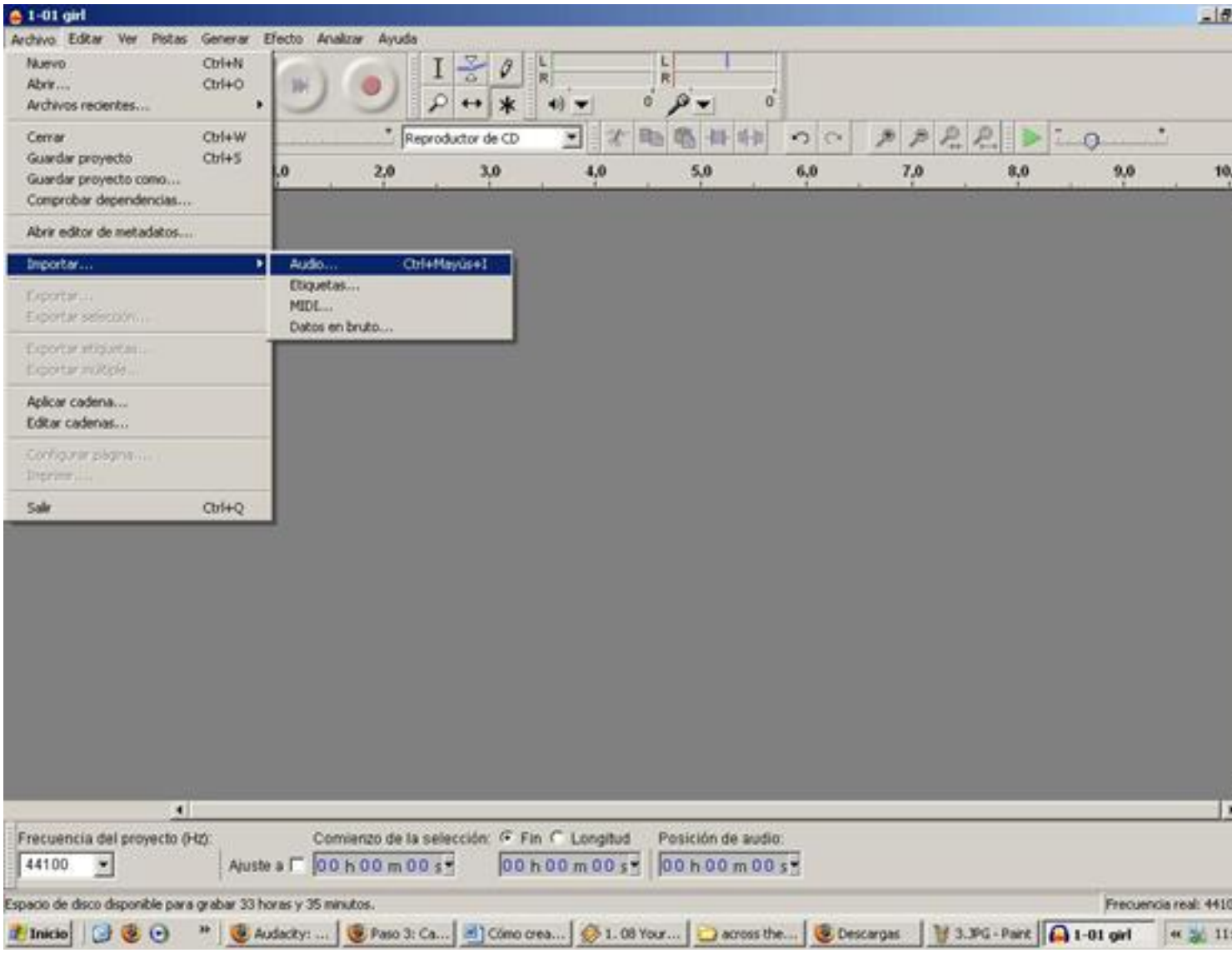
1-01 girl
Archivo Editar Ver Pistas Generar Efecto Analizar Ayuda
Nuevo Ctrl+N
Abrir... Ctrl+O
Archivos recientes...
Cerrar Ctrl+W
Guardar proyecto Ctrl+S
Guardar proyecto como...
Comprobar dependencias...
Abrir editor de metadatos...
Importar...
Exportar...
Exportar selección...
Exportar etiquetas...
Exportar múltiple...
Aplicar cadena...
Editar cadenas...
Configurar página...
Imprimir...
Salir Ctrl+Q
Audio... Ctrl+Mayús+I
Etiquetas...
MIDI...
Datos en bruto...
Reproductor de CD
Frecuencia del proyecto (Hz):
44100
Ajuste a
Comienzo de la selección: Fin Longitud
Posición de audio:
00 h 00 m 00 s
Espacio de disco disponible para grabar 33 horas y 35 minutos.
Frecuencia real: 4410
Inicio
Audacity: ...
Paso 3: Ca...
Cómo crea...
1. 08 Your...
across the...
Descargas
3.JPG - Paint
1-01 girl

Seleccione uno o más archivos de audio...
Buscar en:
The Breeders - Mountain Battles
Documentos recientes
Escritorio
Mis documentos
Mi PC
Mis sitios de red
01 overglazed.mp3
02 bang on.mp3
03 night of joy.mp3
04 we're gonna rise.mp3
05 german studies.mp3
06 spark.mp3
07 istanbul.mp3
08 walk it off.mp3
09 regalame esta noche.mp3
10 here no more.mp3
11 no way.mp3
12 it's the love.mp3
13 mountain battles.mp3
Nombre:
04 we're gonna rise.mp3
Abrir
Tipo:
Todos los archivos
Cancelar
Abrir como archivo de sólo lectura

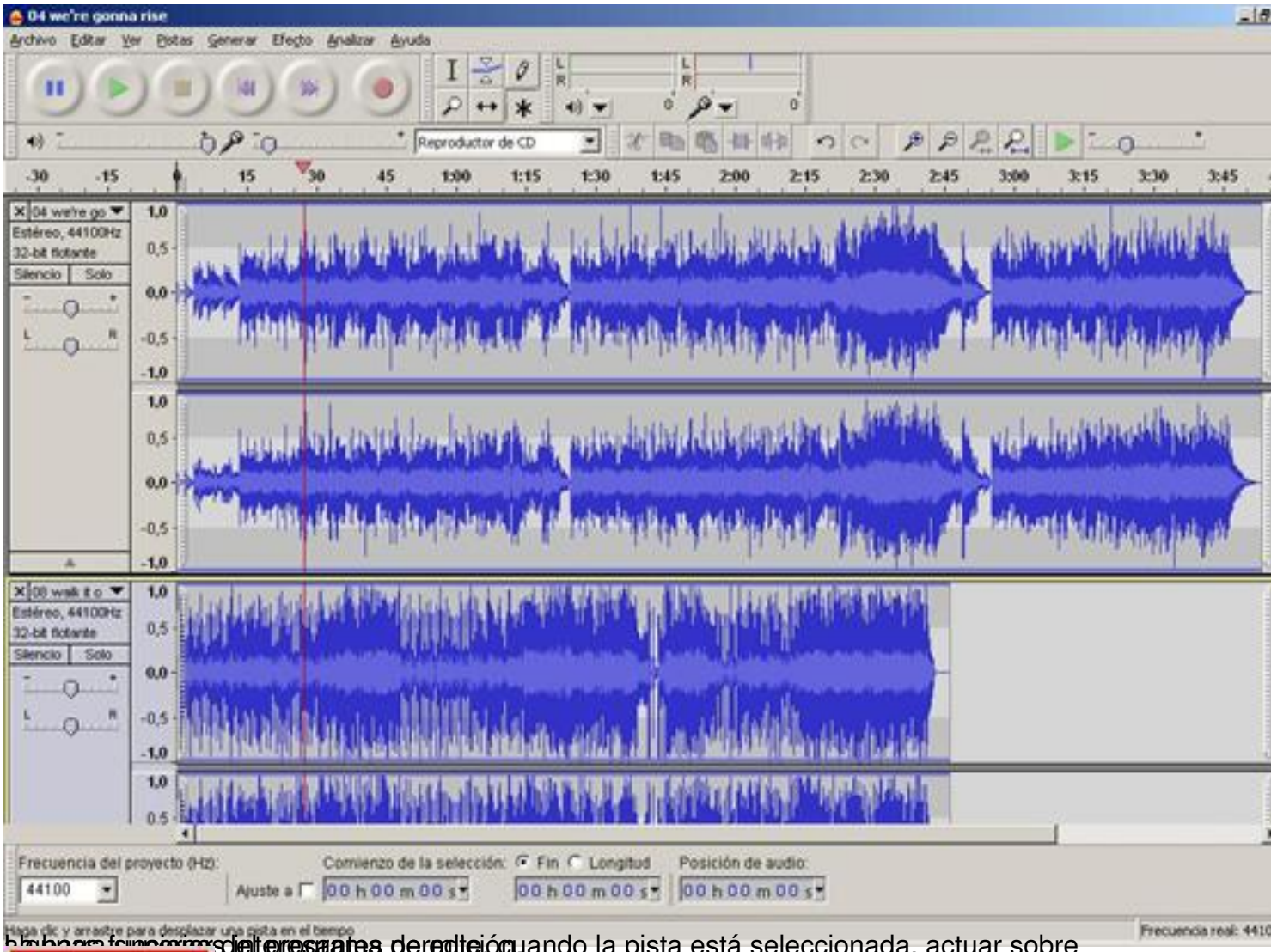

[illegible] del programa de edición, cuando la pista está seleccionada, actuar sobre

[illegible]

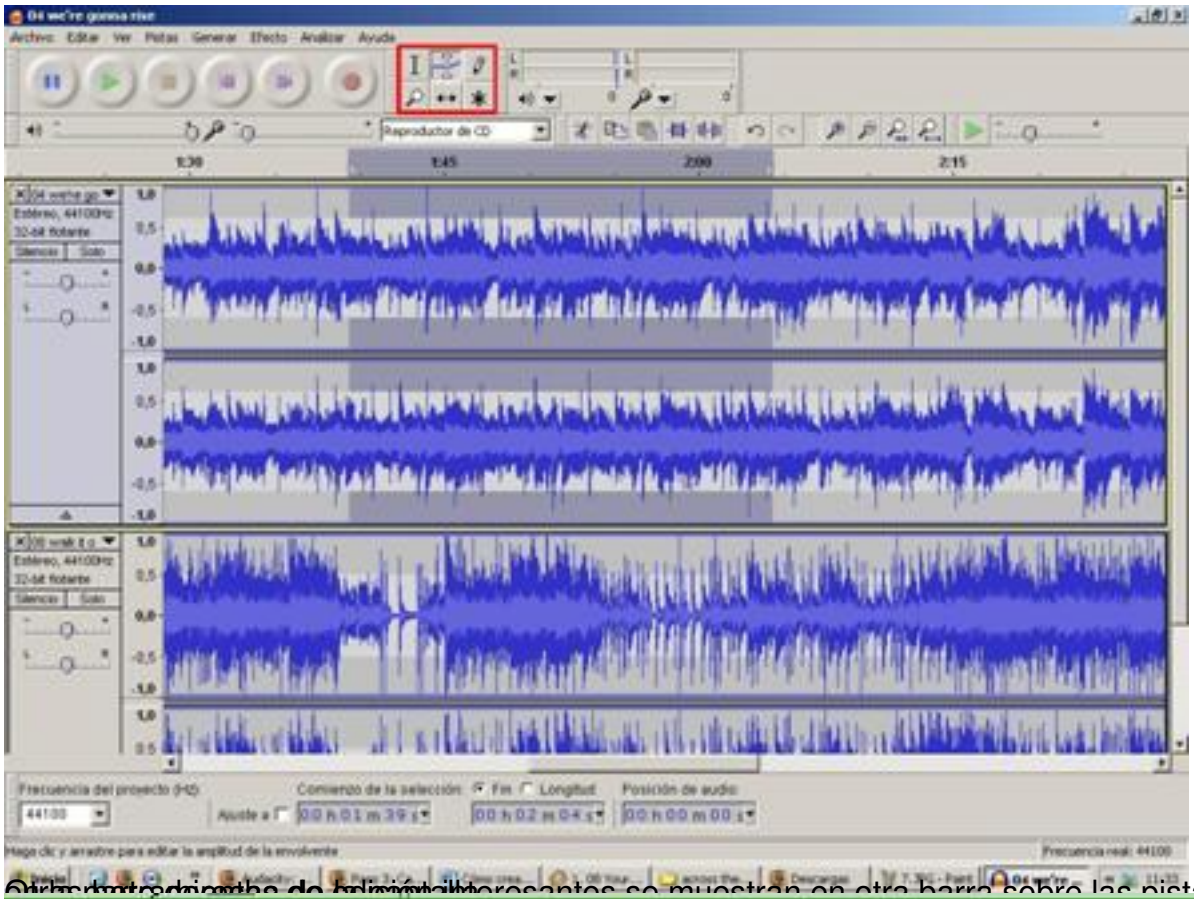

Otras [illegible] interesantes se muestran en otra barra sobre las pistas de audio,

[illegible] de la selección, así como

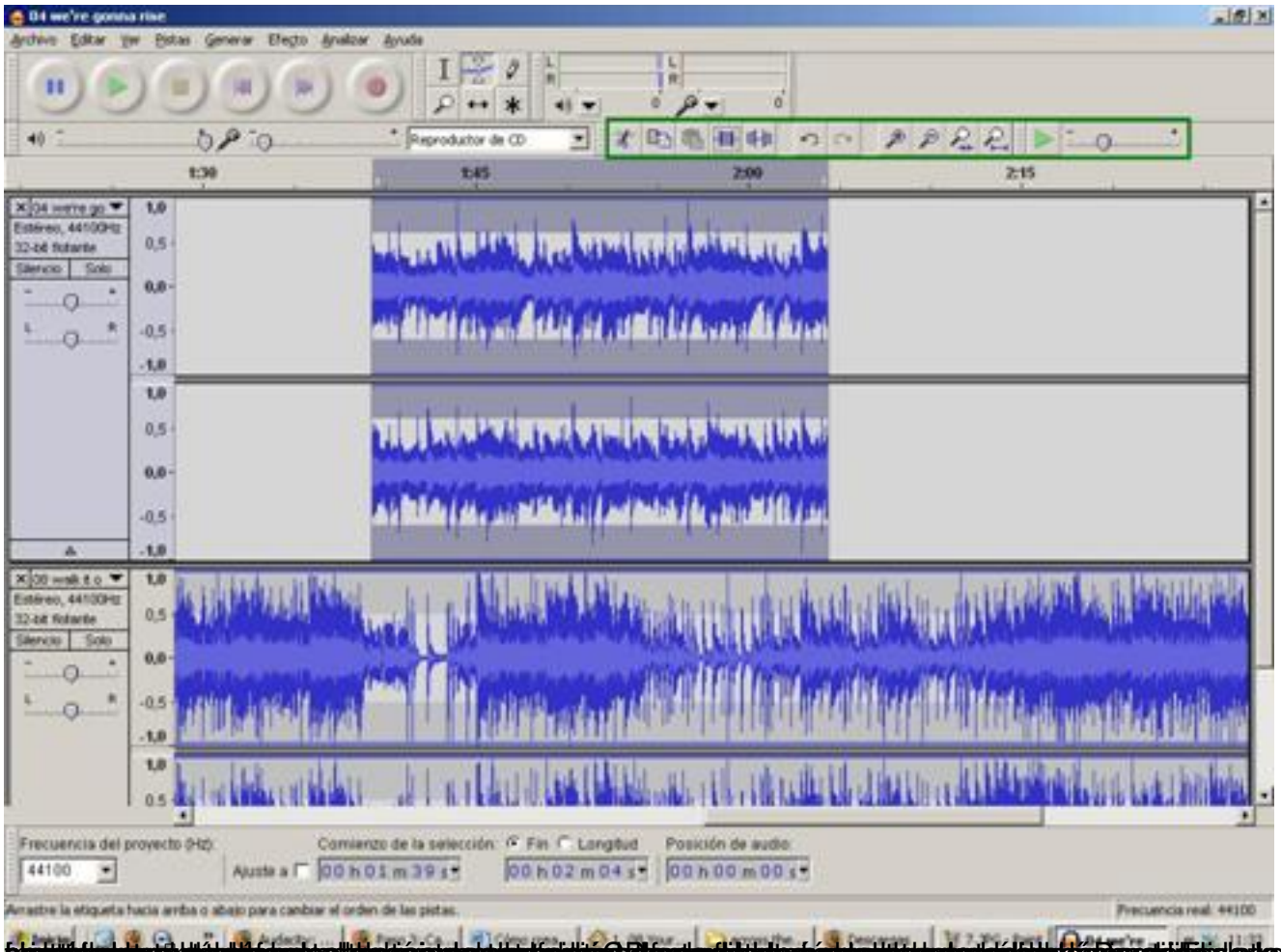
04 we're gonna rise
Archivo Editar Ver Pistas Generar Efecto Analizar Ayuda
Reproductor de CD
1:30
1:45
2:00
2:15
Estéreo, 44100Hz
32-bit flotante
Silencio
Solo
Frecuencia del proyecto (Hz):
44100
Ajuste a
Comienzo de la selección:
Fin
Longitud
00 h 01 m 39 s
00 h 02 m 04 s
Posición de audio:
00 h 00 m 00 s
Arrastre la etiqueta hacia arriba o abajo para cambiar el orden de las pistas.
Frecuencia real: 44100

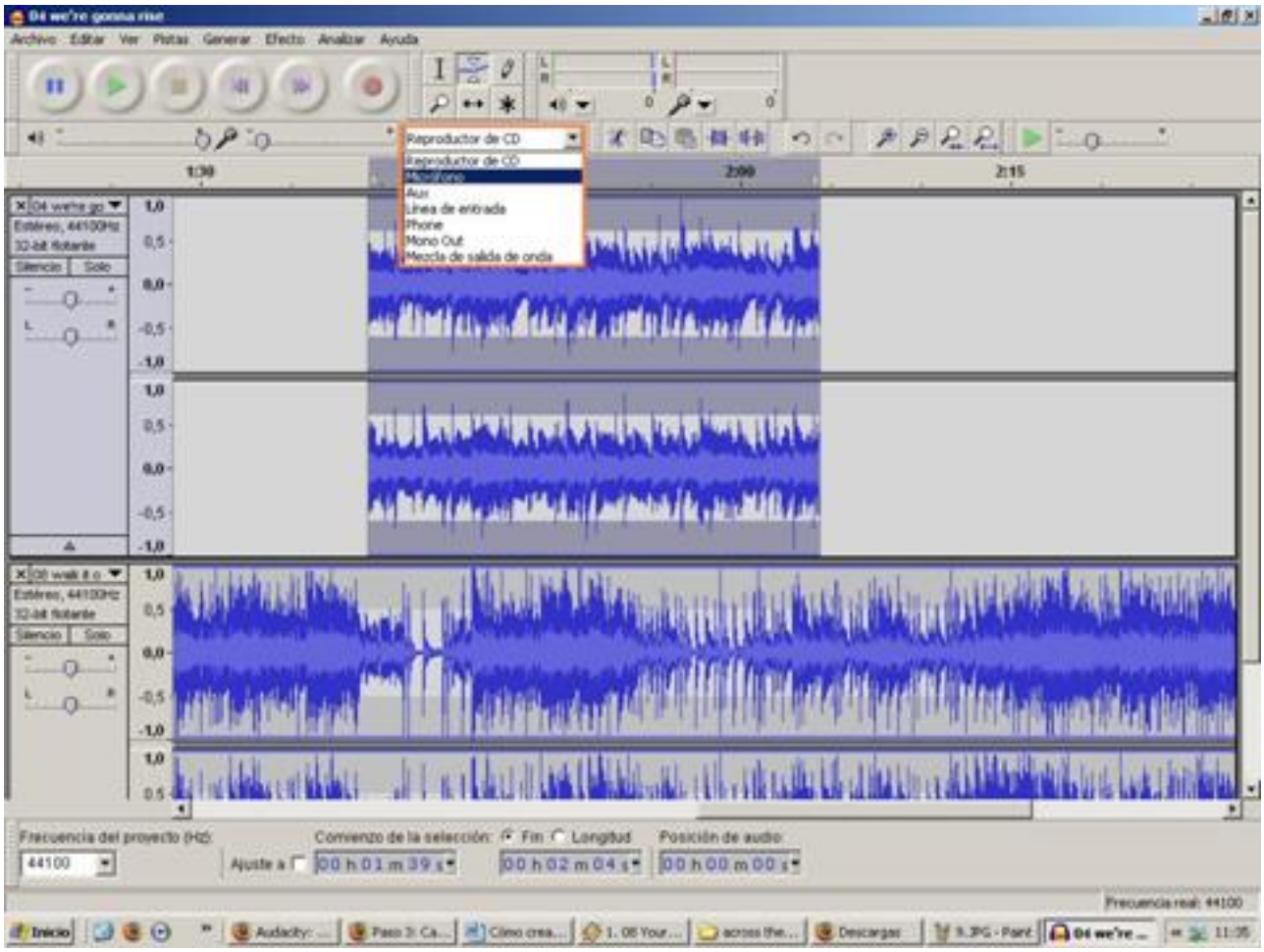
Archivo Editar Ver Pistas Generar Efecto Analizar Ayuda
Reproductor de CD
Reproductor de CD
Micrófono
Aux
Línea de entrada
Phone
Mono Out
Mezcla de salida de onda
Frecuencia del proyecto (Hz):
44100
Comienzo de la selección:
Fin
Longitud
Posición de audio
Frecuencia real: 44100

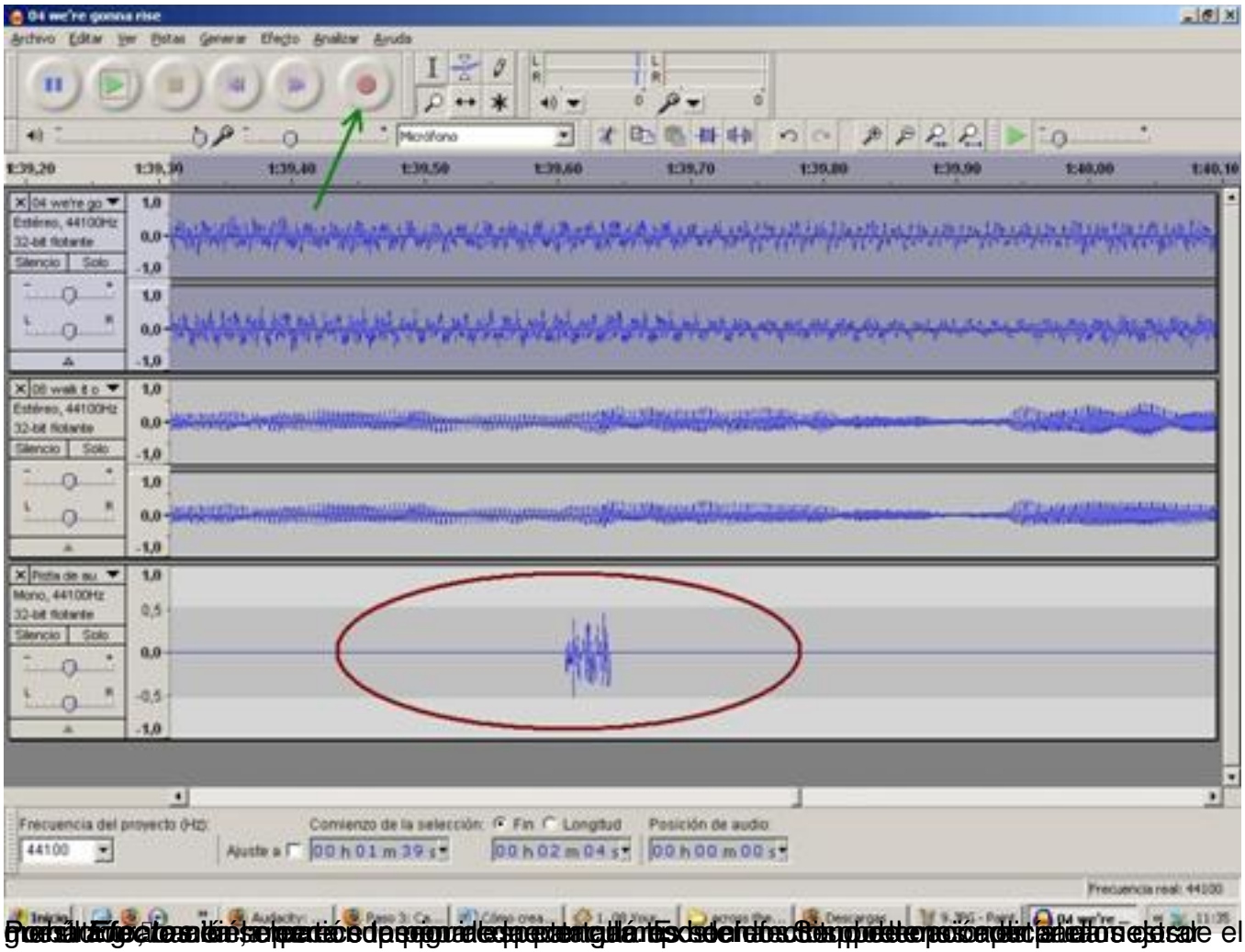
04 we're gonna rise
Archivo Editar Ver Pistas Generar Efecto Analizar Ayuda
Micrófono
1:39,20
1:39,30
1:39,40
1:39,50
1:39,60
1:39,70
1:39,80
1:39,90
1:40,00
1:40,10
04 we're go
Estéreo, 44100Hz
32-bit flotante
Silencio
Solo
08 walk it o
Pista de au
Mono, 44100Hz
Frecuencia del proyecto (Hz):
44100
Comienzo de la selección:
Fin
Longitud
Posición de audio
Ajuste a
00 h 01 m 39 s
00 h 02 m 04 s
00 h 00 m 00 s
Frecuencia real: 44100

[illegible] el

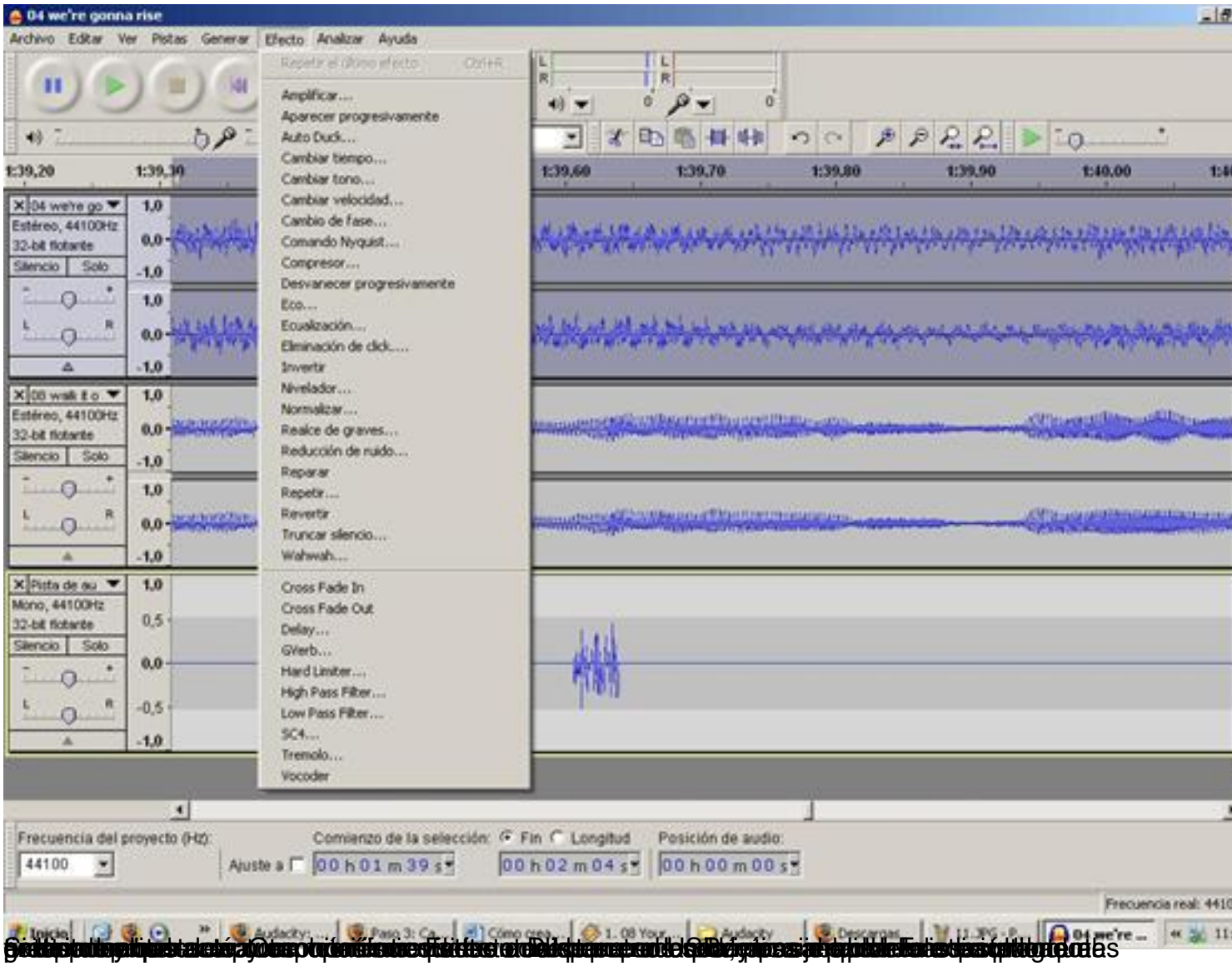
04 we're gonna rise
Archivo Editar Ver Pistas Generar Efecto Analizar Ayuda
Amplificar...
Aparecer progresivamente
Auto Duck...
Cambiar tempo...
Cambiar tono...
Cambiar velocidad...
Cambio de fase...
Comando Nyquist...
Compresor...
Desvanecer progresivamente
Eco...
Ecualización...
Eliminación de click...
Invertir
Nivelador...
Normalizar...
Realce de graves...
Reducción de ruido...
Reparar
Repetir...
Revertir
Truncar silencio...
Wahwah...
Cross Fade In
Cross Fade Out
Delay...
GVerb...
Hard Limiter...
High Pass Filter...
Low Pass Filter...
SC4...
Tremolo...
Vocoder
Frecuencia del proyecto (Hz):
44100
Comienzo de la selección:
Fin
Longitud
Posición de audio:
00 h 01 m 39 s
00 h 02 m 04 s
00 h 00 m 00 s

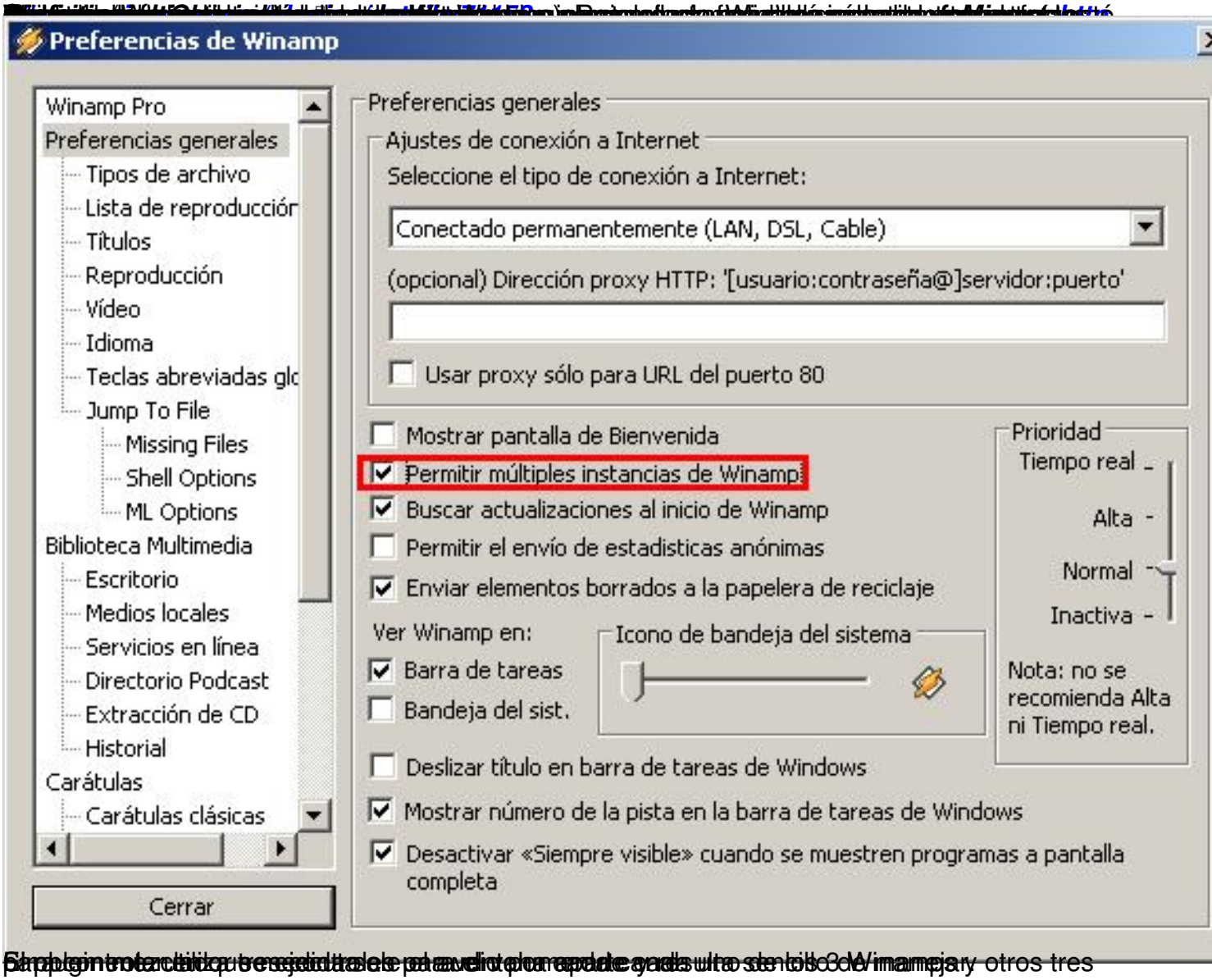
Preferencias de Winamp
Winamp Pro
Preferencias generales
Tipos de archivo
Lista de reproducción
Títulos
Reproducción
Vídeo
Idioma
Teclas abreviadas glo
Jump To File
Missing Files
Shell Options
ML Options
Biblioteca Multimedia
Escritorio
Medios locales
Servicios en línea
Directorio Podcast
Extracción de CD
Historial
Carátulas
Carátulas clásicas
Cerrar
Preferencias generales
Ajustes de conexión a Internet
Seleccione el tipo de conexión a Internet:
Conectado permanentemente (LAN, DSL, Cable)
(opcional) Dirección proxy HTTP: '[usuario:contraseña@]servidor:puerto'
Usar proxy sólo para URL del puerto 80
Mostrar pantalla de Bienvenida
Permitir múltiples instancias de Winamp
Buscar actualizaciones al inicio de Winamp
Permitir el envío de estadisticas anónimas
Enviar elementos borrados a la papelera de reciclaje
Ver Winamp en:
Barra de tareas
Bandeja del sist.
Icono de bandeja del sistema
Prioridad
Tiempo real
Alta
Normal
Inactiva
Nota: no se recomienda Alta ni Tiempo real.
Deslizar título en barra de tareas de Windows
Mostrar número de la pista en la barra de tareas de Windows
Desactivar «Siempre visible» cuando se muestren programas a pantalla completa

[illegible] y otros tres

00:13
00:13
0:00
Pan
Mix

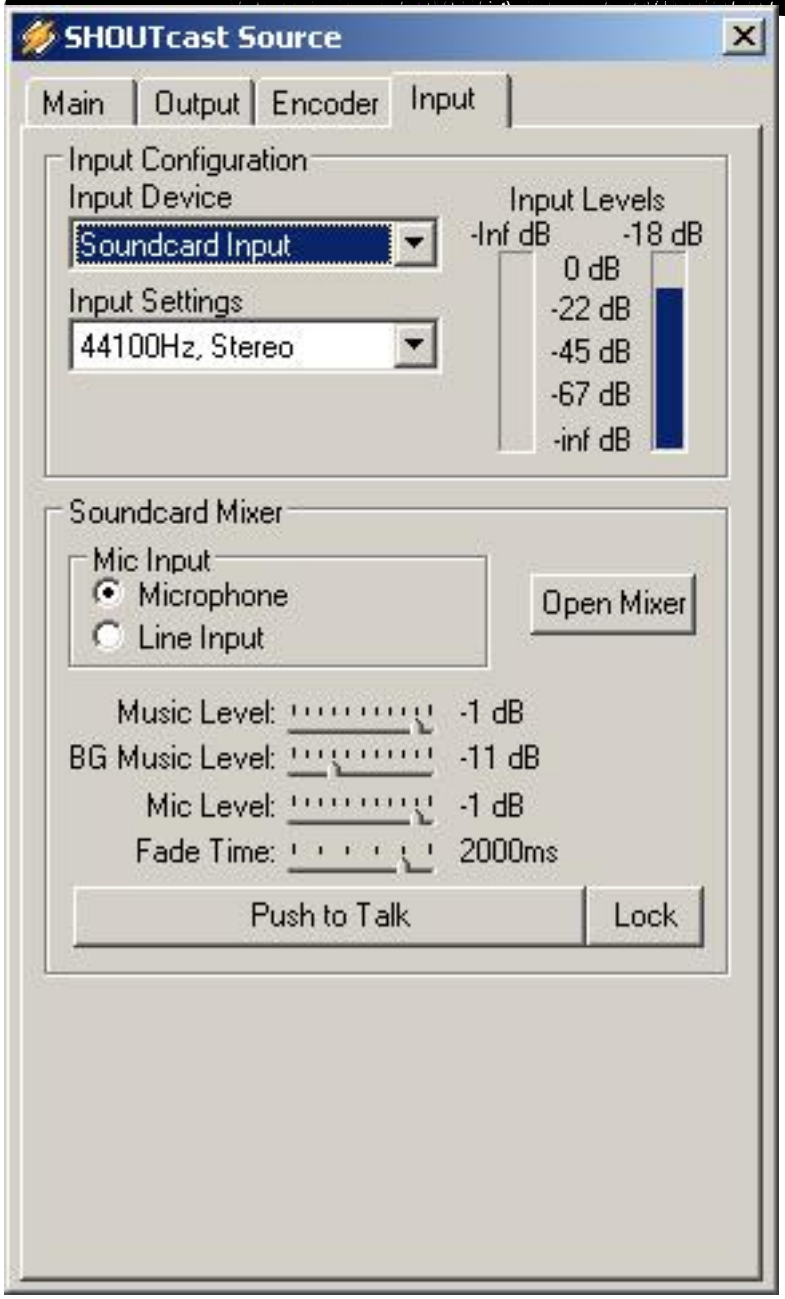
SHOUTcast Source
Main
Output
Encoder
Input
Input Configuration
Input Device
Soundcard Input
Input Settings
44100Hz, Stereo
Input Levels
-Inf dB
-18 dB
0 dB
-22 dB
-45 dB
-67 dB
-inf dB
Soundcard Mixer
Mic Input
Microphone
Line Input
Open Mixer
Music Level:
-1 dB
BG Music Level:
-11 dB
Mic Level:
-1 dB
Fade Time:
2000ms
Push to Talk
Lock